



FUGA

Modellstorlek: M
Fg 60103: Ca 600 g
Stickor: Nr 3½ & 4
Storlekar: S-XL

11-01. MÖNSTERSTICKAD TRÖJA

GARNKVALITÉ Fuga

GARNALTERNATIV Gästrike 3 tr, Lady, Mellanraggi

STORLEKAR/HERR S(M)L(XL)

STORLEKAR/EUR 44-46(48-50)52-54(56-58)

BRÖSTVIDD 88-92(96-100)104-108(112-116) cm Kroppens mått, se även måttlista

ÖVERVIDD Ca 100(108)116(124) cm Plaggets mått

HEL LÄNGD Ca 61(64)69(72) cm Plaggets mått

GARNÅTGÅNG TRÖJA

Ca 600(600)650 (700) g

STICKOR Nr 3½ & 4

MASKTÄTHET 20 m slätst. på stickor nr 4 = 10 cm - eller anpassa till det nummer på stickor Du måste ha för att på 10 cm få 20 m.

TIPS! Läs igenom beskrivningen noga innan du påbörjar ditt arbete, så undviker du frågetecken.

FÖRKLARINGAR

Fläta (över 4m)

Varv 1: Sätt 2 m på en hjälpst. bakom arb. 2 rm, sticka nu de 2 m från hjälpstickan rätt.

Varv 2, 4, 6: Avigt

Varv 3 o 5: Rätt

Upprepa från varv 1.

BAKSTYCKE

Lägg upp 104(110)116(122) m på stickor nr 3½ och sticka resår 2 rm, 2 am i 6 cm. Öka 7(9)11(11) m jämt fördelat över det sista resårvarvet = 111(119)127(133) m . Byt till stickor nr 4 och sticka enligt följande: 3(7)11(14) m rätstickning, 1 m slätst, 1 am, 13 m enl. diagram 1, 1 am, 1 m slätst, 5 m rätstickning, 1 m slätst, 1 am, fläta över 4 m, 1 am, 1 m slätst, 5 m rätstickning, 1 m slätst, 1 am, fläta över 4 m, 1 am, 21 m enl. diagram 2, 1 am, fläta över 4 m, 1 am, 1 m slätst, 5 m rätstickning, 1 m slätst, 1 am, fläta över 4 m, 1 am, 1 m slätst, 5 m rätstickning, 1 m slätst, 1 am, 13 m enl. diagram 1, 1 am, 1 m slätst, 3(7)11(14) m rätstickning. När arb mäter 37(39)41(42) cm avm 5(5)7(7) m i var sida för ärmhål. När ärmhålet mäter 23(24)27(29)cm sättes de 33(37)41(45) mittersta m på en tråd och sticka var sida för sig.

Sticka 1 avigt varv, maska av.

FRAMSTYCKE

Lägg upp och sticka lika som bak tills ärmhålet mäter 17(19)22(24) cm då sättes de mittersta 17(19)21(23) m på en tråd, avm därefter 3,2,1,1,1 (3,2,2,1,1)3,3,2,1,1(4,3,2,1,1) m vartannat varv vid halsen. När arb är lika långt som bak, maska av.

ÄRMAR

Lägg upp 56(58)60(64) m på stickor nr 3½ och sticka resår 2rm, 2am i 6 cm. Öka 5(7) 9(11) m jämt fördelat över det sista resårvarvet = 61(65)69(75)m. Byt till stickor nr 4 och sticka enl. diagram ärm. Öka 1 m i var sida vart 8:e varv tills ärmen mäter 54(56)58(60) cm, då avm 10, 12 m i var sida vartannat varv. Avm resterande m elastiskt.

MONTERING

Montering & halskrage: Lägg ut delarna mellan fuktiga dukar och låt torka. Sy ihop ärmarna, men lämna ca 3 cm öppning upptill på ärmen, öppningen skall sys fast i ärmhålet på fram resp. bakstycket. Sy ihop höger axelsöm med efterstygn.

Polokrage: (Stickor 3½). Börja vid framstyckets vänstra axel och plocka upp 22(22)22(24) m, trådens 17(19)21(23)m, 22(22)22(24) m, bakstyckets 1m + trådens 33(37)41(45) m + 1 m = 96(102)108(118) m och sticka resår 2 rm, 2 am i 10(10)11(12) cm, maska av elastiskt. Sy ihop vänster axelsöm och krage. Passa till ärmen och sy i. Sy ihop sidsömmarna.

Pressa lätt på alla sömmar.

Diagram 1

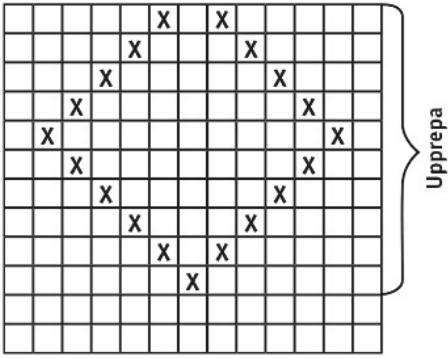

Diagram ärm

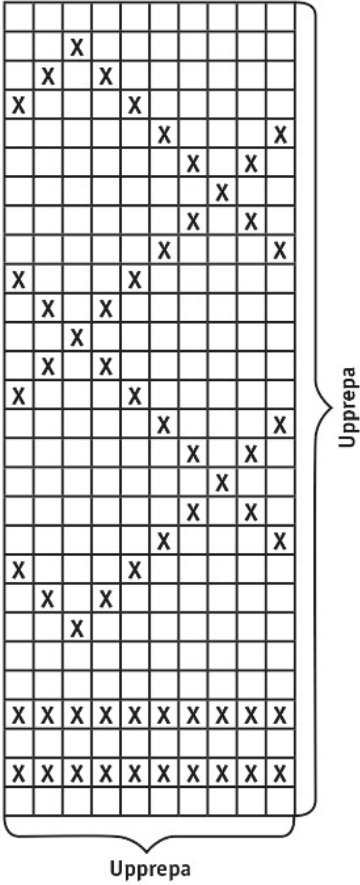
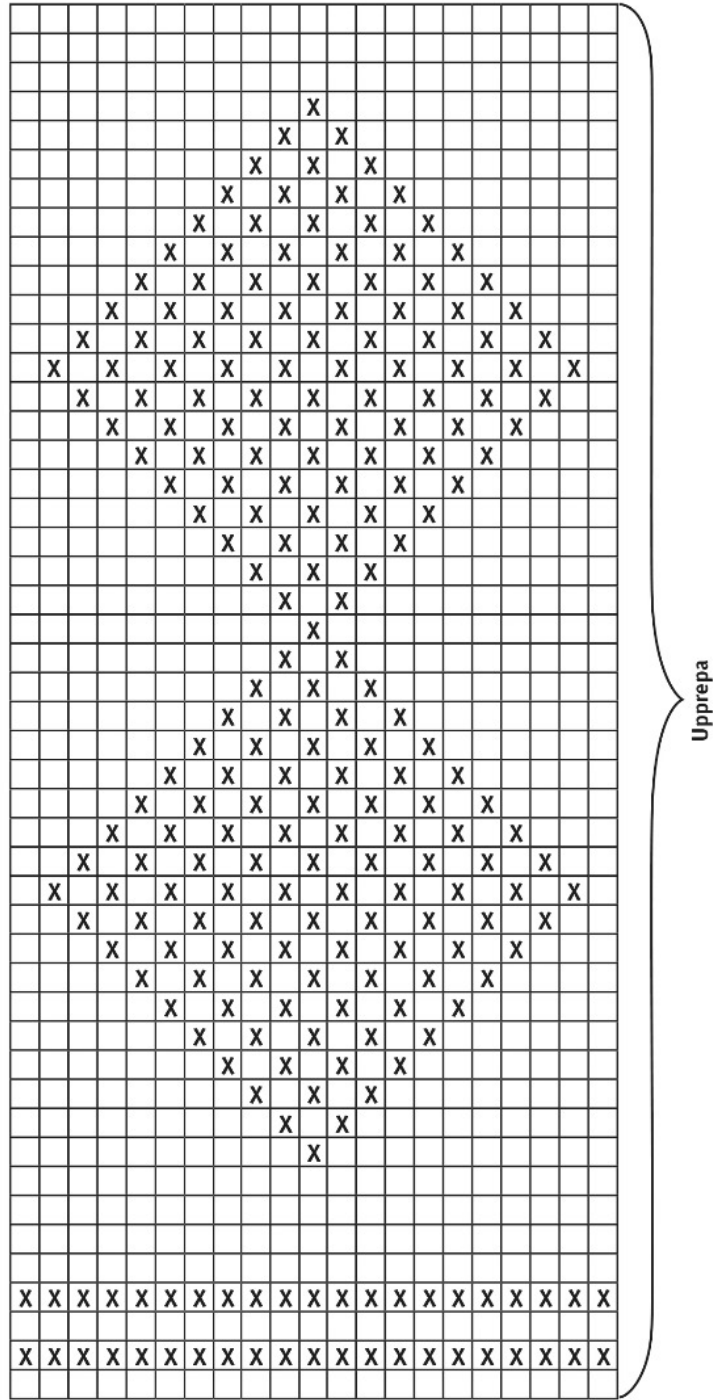

Diagram 2



Teckenförklaring

- = Rätm. på rätsidan. Avigm. på avigsidan
- = Avigm. på rätsidan. Rätm. på avigsidan

Tips & Råd

För att undvika frågetecken: Tänk på att läsa igenom mönstret noga innan du påbörjar ditt arbete.

Masktäthet: Sticka eller virka alltid en provlapp enligt rekommendationen. Stämmer det inte med masktätheten som anges, prova med tunnare eller grövre stickor eller virknål. Om masktätheten inte stämmer kan resultatet få fel mått och form.

Markera storleken du stickar eller virkar så är det lättare att följa beskrivningstexten.

Diagram: Det underlättar att följa med i diagrammet om du sätter en linjal längs med den rad du stickar eller virkar.

Rörelsevidden på plaggen i våra mönster varierar beroende på plaggets typ och form. För att hitta rätt storlek rekommenderar vi att du först mäter direkt på kroppen. Därefter bestämmer du själv storleken på plagget beroende på hur mycket rörelsevidd du vill att plagget ska ha. Plaggskisser visar plaggets mått.

Flerfärgsstickning: Tänk på att sno tråden som löper med på baksidan om den du stickar med, om du stickar mer än 3-4 maskor av en och samma färg, så du inte får för långa lösa trådar på baksidan. Om garnet behöver snos flera varv i rad så ska du tänka på att inte sno det på samma ställe.

Garnalternativ: Observera att garnåtgång samt utseende kan variera vid byte av garn (även med garn i samma garngrupp).

Tips för handfärgat garn: Se till att från början ha tillräckligt med garn så det räcker till hela projektet då garnet kan variera i färg från parti till parti. Växla gärna mellan att sticka två varv från en härva och två varv från en annan för att få en jämnare blandning mellan färgerna.

Blockning och tvättning: Garn kan färga av sig när det ligger fuktigt en längre stund. Var extra varsam vid blockning och tvättning av plagg med starka kontrastfärger. Fukta arbetet, gärna med en sprayflaska, krama försiktigt ur eventuellt överskottsvatten i en hoprullad handduk. Lägg arbetet att plantorka och spänn ut det efter angivna mått.

Förkortningar

STICKNING

am = avig maska/aviga maskor, **arb** = arbetet, **avigs/AS** = avigsidan, **avm** = avmaska, **bakst** = bakstycke, **bf/bfg** = bottenfärg, **bmb** = bakre maskbågen, **cm:s** = centimeters, **db-int** = dubbelintagning, **döhpt** = dubbel överdragshoptagning, **enl** = enligt, **fg** = färg, **flm/LM** = flytta markör/lyft markör, **fmb** = främre maskbågen, **framst** = framstycke, **förkl** = förklaringar, **ggr** = gånger, **hopt** = hoptagning, **int** = intagning, **kantm** = kantmaska, **m** = maska/maskor, **mb** = maskbåge, **mf/mfg** = mönsterfärg, **omsl** = omslag, **plm/PM** = placera markör, **rest** = resterande, **rm** = rät maska/räta maskor, **räts/RS** = rätsidan, **rätst** = rätstickning, **slätst** = slätstickning, **st** = sticka/stickor, **tills** = tillsammans, **uppr** = upprepa, **v** = varv, **vr** = vriden/vridna, **v:s** = varvs, **yterl** = ytterligare, **öhpt** = överdragshoptagning, **ökn** = ökning

VIRKNING

dst = dubbelstolpe, **fm** = fast maska/fasta maskor, **hö** = hoppa över, **hopv** = hopvirkade, **hst** = halvstolpe, **lm** = luftmaska, **lmb** = luftmaskbåge, **mb** = maskbåge, **omsl** = omslag, **st** = stolpe, **st-gr** = stolpgrupp, **sm** = smygmaska, **3-dst** = tredubbel stolpe, **5-lmb** = luftmaskbåge med 5 lm