

LADY

Modellstorlek: 80-86 cl

Färg Tröja Mössa

Fg1. 44919: Ca 150 g 30 g

Fg2. 44501: Ca 100 g 30 g

Fg3. 44912: Ca 10 g 30 g

Fg4. 44922: Ca 5 g

Färg Kofta Mössa

Fg1. 44919: Ca 10 g 10 g

Fg2. 44501: Ca 100 g 25 g

Fg3. 44912: Ca 10 g 10 g

Fg4. 44922: Ca 200 g 20 g

Stickor: Nr 3½ & 4

Tillbehör: 6 knappar till koftan

Storlekar: 80-122 cl



11-16. GENSER & JAKKE MED MATCHENDE LUER

GARNKVALITET Lady

GARNALTERNATIV Fuga, Gästrike 3 tr, Mellomraggi

STØRRELSER 80-86(92-98)104-110(116-122) cl

STØRRELSER/EUR 9 mnd-1½(1½-3)3-5(5-7) år

BRYSTVIDDE 51-53(54-55)56-57(58-60) cm Järbo Garn Kroppsmål

OVERVIDDE Ca 67(69)71(75) cm Plaggets mål

ERMELENGDE Ca 21(24)28(32) cm Plaggets mål

HEL LENGDE Ca 37(40)43(46)cm Plaggets mål

GARNMENGDE GENSEREN

Fg.1 (44919) grønn Ca 150(150)200(200) g

Fg.2 (44501) hvit Ca 100(100)100(150) g

Fg.3 (44912) brun Ca 10(10)15(20) g

Fg.4 (44922) cerise Ca 5(5)5(5) g

GARNMENGDE LANGLUE

Fg.1 (44919) Ca 30 g

Fg.2 (44501) Ca 30 g

Fg.3 (44912) Ca 30 g

GARNMENGDE JAKKE

Fg.1 (44919) Ca 10(10)10(10) g

Fg.2 (44501) Ca 100(100)150(150) g

Fg.3 (44912) Ca 10(10)15(20) g

Fg.4 (44922) 200(200)250(250)g

GARNMENGDE INKALUE

Fg.1 (44919) Ca 10(10)10(10) g

Fg.2 (44501) Ca 25(50)50(50) g

Fg.3 (44912) Ca 10(10)10(10) g

Fg.4 (44922) Ca 20(25)35(50) g

PINNER Nr 3½ og 4

TILBEHØR Jakken 6 knapper

STRIKKEFASTHET 20 m og 28 p glattstr på p nr 4 = 10 x 10 cm – eller bruk det pinnenummer du trenger for at 20 m og 28 p skal måle 10 x 10 cm.

TIPS! Les nøye gjennom hele oppskriften, så unngår du spørsmål underveis.

FORKLARINGER

Ytterste m i hver side str r på alle p = kantm.

Øk 1 m: Ta opp tråden mellom 2 m, vri den og str den rett.

Enkeltfelling: i beg av p str 2 m r sm i de bakre maskebuene, i slutten av p str 2 m r sm.

Dobbeltfelling: i beg av p str 3 m r sm i de bakre maskebuene, i slutten av p str 3 m r sm.

Mønster: Str iflg diagr. OBS! Tvinn trådene om hverandre på vrangen for å unngå hull i arbeidet.

OBS! Vil du strikke luene rundt, trenger du ikke kantmaskene, og legger derfor opp 2 masker mindre. Her trenger du liten rundp og strømpep i det nr som er oppgitt til luene.

GENSER/BAKSTK

Legg opp 77(77)82(82) m på p nr 3½ med fg 1 og str 3 cm vr.bord, 2 r, 3 vr, med 1 kantm i hver side. Fell på siste p 8(6)9(5) m jevnt fordelt = 69(71)73(77) m. Bytt til p nr 4 og str videre i glattstr. Når arb måler ca 22(24)26(28) cm, str mønster iflg diagr 1. Tell ut fra midten hvor i mønsteret du beg å str. Når arb måler ca 23(25)27(29) cm felles til ermehull i hver side annenhver p 2-1 m. Når diagr er str ferdig, str videre med fg 2. Når arb måler 36(39)42(45) cm, felles til nakken de midterste 21(23)25(27) m og hver side str videre for seg. Fell ytterl 2 m til nakken. Samtidig med første nakkefelling felles annenhver p til skulderen 10-9(10-9)10-9(10-10) m.

FORSTK

Legg opp og str som bakstk til arb måler 32(35)37(40) cm. Fell da til halsen de midterste 13(15)17(19) m og str hver side videre for

seg. Fell ytterl annenhver p til halsen 2-2-1-1 m. Fell til skulderen som på bakstk.

ERMER

Legg opp 37(42) 42(47) m på p nr 3½ med fg 1 og str vr.bord, 2 r, 3 vr, som på bakstk (husk kantm). Fell på siste p 2(3)1(4) m jevnt fordelt = 35(39)41(43) m. Bytt til p nr 4 og str videre i glattstr. Når arb måler 5 cm, økes 1 m i hver side innenfor kantm. Gjenta økn med 1(1½)1½(1½) cm mellomrom til det er 59(63)67(71) m på p. OBS! Når arb måler ca 16(19)23(26) cm str mønster iflg diagr 1. Tell ut fra midten hvor du beg å str mønsteret. Når diagr er str ferdig, str videre med fg 2. Når arb måler ca 21(24)28(32) cm, felles til ermehull annenhver p som på bakstk. Fell av de rest m.

JAKKE/BAKSTK

Str som bakstk på genseren, men legg opp og str med **fg 4**.

VENSTRE FORSTK

Legg opp 37(37)42(42) m på p nr 3½ med fg 4 og str 3 cm vr.bord, 2 r, 3 vr, med 1 kantm i hver side. Fell på siste p 2(1)5(3) m jevnt fordelt = 35(36)37(39) m. Bytt til p nr 4 og str videre i glattstr. Beg å str mønster ved samme høyde som på bakstk. Beg i siden som på bakstk. Fell til ermehull som på bakstk. Når arb måler ca 31(34)37(39) cm, felles til halsen i forkanten annenhver p 7-2-2-1-1(7-3-2-1-1)7-3-2-2-1(8-3-2-2-1) m. Fell til skulderen som på bakstk.

HØYRE FORSTK

Str som på som venstre forstk, men speilvendt.

ERMER

Str som ermene på genseren, men legg opp og str med **fg 4**.

INKALUE

Ørelapp: Legg opp 6 m på p nr 4 med fg 2 m og str rillestr = r på alle p (1. p v = vrangen). På neste p fra retten økes 1 m i hver side innenfor 1 kantm. Gjenta økn hver 4. p til det er 14 (14) 16 (16) m på p. Str til ørelappen måler ca 8(8)9(9) cm.

Beg da å øke fra retten i beg av p innenfor kantm slik: øk 1 m hver 4. p 2 ggr, 1 m annenhver p 3 ggr. Legg opp på neste p fra retten 2 nye m i beg av p = 21(21)23(23) m. Str 2 p r. Legg arb til side. Str en ørelapp til. **Luen:** Legg opp 10(11)11(12) m på p nr 4 med fg 2 (= halve bakkanten), sett inn den ene ørelappen (den avrundede siden først) legg opp 24(26)26(26) m (= foran), sett inn den andre ørelappen (pass på at den avrundede kanten kommer bak) legg opp 10(11)11(12) m (= halve bakkanten) = 86(90)94(96) m på p. OBS! Str du rundt, legger du opp 9(10)10(11) m på de to bakkantene. Str 2 p r og øk 4(0)4(2) jevnt fordelt på siste p = 90(90)98(98) m på p (1. p = retten). Str nå videre i glattstr med 1 kantm i hver side. Str 2 p og str deretter 11 p iflg diagr 2. Deretter str resten av luen med fg 4. Når selve luen måler ca 11(12)13(14) cm, str en fellingsp slik: kantm, * 2 r sm, 9(9)10(10) r. Gjenta fra * ut p og avslutt med 1 kantm.

Str 3 p. Str ytterl 1 fellingsp. Deretter str fellingsp annenhver p til det gjenstår 0 m mellom fellingene = 1 m mindre mellom fellingene for hver gang. På neste p fra retten str 2 og 2 m r sm ut p. Klipp av garnet, trekk det gjennom de rest m og fest godt.

LANGLUE

Legg opp 134 m (132 m hvis du str rundt) på p nr 3½ med fg 1 og str vr.bordstr, 3 r, 3 vr. Bytt til fg 3 og str striper slik: * 10 p med fg 3, 10 p med fg 1, 10 p med fg 2. Gjenta fra *. OBS! Når arb måler ca 25 cm, str 1 fellingsp fra retten slik: 1 kantm, * 3 r, 2 vr sm, 1 vr. Gjenta fra * ut p og avslutt med 1 kantm. Str 3 p. Str 1 fellingsp fra retten slik: 1 kantm, * 2 r sm, 1 r, 2 vr. Gjenta fra * ut p og avslutt med 1 kantm. Str 3 p. På neste p str 2 og 2 m r sm. Fell av. Arb skal nå måle ca 28 cm. Klipp av garnet, trekk tråden gjennom de rest m og fest godt.

MONTERING

Spenn opp delene etter oppgitte mål mellom fuktige håndklær og la de tørke. **GENSER:** Sy høyre skuldersonm.

Halskant: Plukk opp fra retten rundt halsringningen 62(67)72(77)82 m med p nr 3½ og fg 2 og str ca 2 cm vr.bord, 2 r, 3 vr, med 1 kantm i hver side. Fell av i vr.bordstr. Sy venstre skuldersonm + halskanten. Sy i ermene. Sy side-og ermestømmene med kantm til sømrom.

JAKKE

Sy skuldersonnene. **Venstre forkant:** Plukk opp fra retten med p nr 3½ langs forkanten 1 m i hver p, hopp over ca hver 4. p slik: Plukk opp med fg 4 nede til det går over til mønster, plukk da opp resten med fg 2. Str 2 cm vr.bord, 2 r, 3 vr, med de respektive fg. Fell av i vr.bordstr. Høyre forkant: Str som venstre, men speilvendt. Str dessuten 5 knapphull midt på vr.borden. Det øverste ca 3 cm nedenfor halskanten, det nederste ca 1½ cm ovenfor nederkanten og de øvrige jevnt fordelt. **Knapphull:** Fell 2 m og legg dem

opp igjen på neste p. **Halskant:** Plukk opp fra retten med p nr 3½ og fg 2 langs halsringningen (obs! også over forkantene)
67(72)77(82)87 m. Str vr.bord, 2 r, 3 vr, med 1 kantm i hver side.

Når vr.borden måler 1 cm str 1 knapphull på høyre side rett over de andre knapphullene. Fell av i vr.bordstr når vr.borden måler 2 cm. Sy i ermer. Sy side- og ernesømmene med kantm til sømrom. Sy i knapper.

LANGLUE

Sy sømmen med kantm til sømrom.

INKALUE

Sy sømmen bak med kantm til sømrom.

Diagram 1

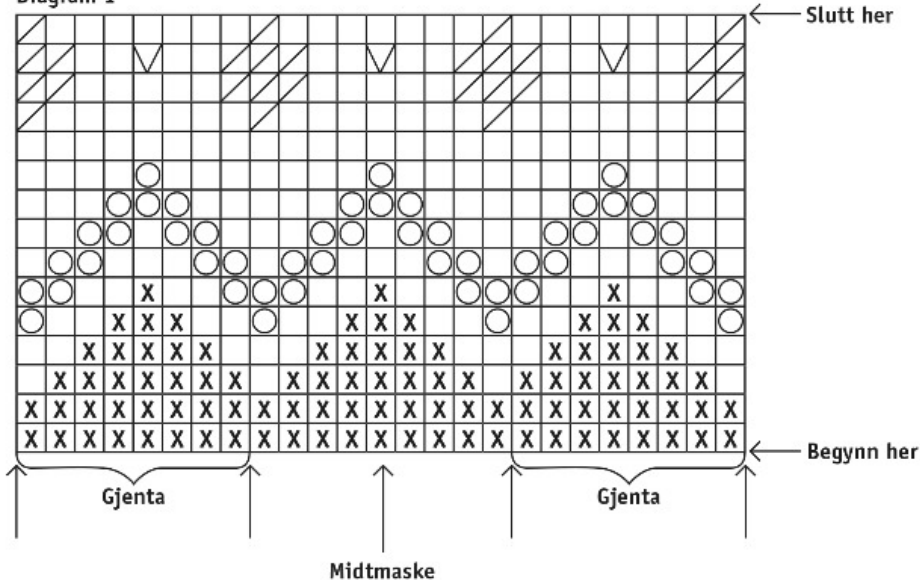

- = Genseren: fg 1. Jakken: fg 4. = Genseren: fg 1. Jakken: fg 4.
- = fg 2. = Genseren: fg 4. Jakken: fg 2.
- = fg 3.

Tell ut fra midtmasken.
Når du teller ut fra midtmasken finner du selv ut hvor mønsteret begynner.

Gjenta fra pil til pil

Diagram 2

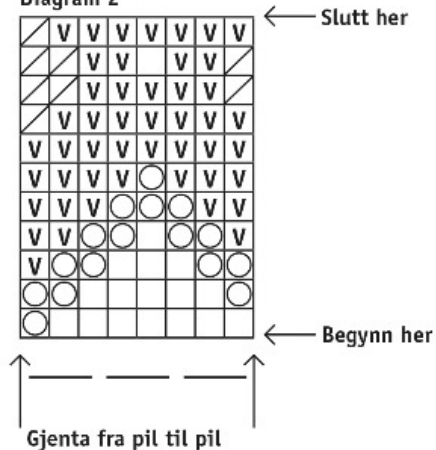

- = fg 2.
- = fg 3.
- = fg 1.
- = fg 4.

Tips & Råd

For å unngå spørsmål: Les nøye gjennom oppskriften før du begynner på arbeidet.

Strikke-/heklefasthet: Strikk eller hekle alltid en prøvelapp som anbefalt. Stemmer det ikke med strikke-/heklefastheten som er angitt, prøv med tynnere eller tykkere pinner eller heklenål. Stemmer ikke strikke-/heklefastheten, kan resultatet få feil mål og fasong.

Markér størrelsen du strikker eller hekler så er det lettere å følge teksten i oppskriften.

Diagram: Det blir lettere å følge med i diagrammet om du legger en linjal eller et ark langs den ruteraden du strikker eller hekler.

Bevegelsesvidden på plaggene i våre oppskrifter varierer avhengig av plaggenes type og fasong. For å finne riktig størrelse anbefaler vi at du først måler direkte på kroppen. Deretter bestemmer du selv størrelsen på plagget avhengig av hvor mye bevegelsesvidde du vil at plagget skal ha. Plaggskisser viser plaggets mål.

Strikk med flere farger: Strikker du mer enn 3-4 masker med samme farge, så pass på at tråden som løper løs på baksiden tvinnes rundt tråden du strikker med så du ikke får for lange løse tråder på baksiden. Må trådene tvinnes på flere omganger etter hverandre, så pass på at de ikke tvinnes på samme sted.

Tips for håndfarget garn: Fargen på garnet kan variere fra parti til parti, så pass på at du fra starten har nok garn til hele prosjektet. For å få en jevnere blanding mellom fargene, kan du gjerne veksle mellom å strikke to pinner fra en hespe og to pinner fra en annen.

Garnalternativ: Vær obs på at strikke-/heklefasthet, garnforbruk og den endelige fasongen kan variere ved bytte av garn (også med garn i samme garngruppe).

Forkortelser

STRIKKING

arb = arbeid/arbeidet, **bakstk** = bakstykke, **beg** = begynn/begynnelsen, **bf/bfg** = bunnfarge, **bmb** = bakre maskebue, **dotf** = dobbel overtrekksfelling, **fg** = farge, **flm** = flytt markør, **flg** = følgende, **fmb** = fremre maskebue, **forkl** = forklaring/forklaringer, **forstk** = forstykke, **ggr** = ganger, **glattstr** = glattstrikk, **iflg** = ifølge, **kantm** = kantmaske, **LM** = løft markør, **m** = maske/masker, **mb** = maskebue, **mf/mfg** = mønsterfarge, **omg** = omgang, **otf** = overtrekksfelling, **p** = pinne/pinner, **plm/pm** = plasser markør, **r** = rett maske/rette masker, **rillestr** = rillestrikk, **rest** = resten/resterende, **RS** = rettsiden, **sm** = sammen, **vr** = vang maske/vrange masker, **VS** = vrangsidene, **ytterl** = ytterligere, **økn** = økning

HEKLING

dst = dobbelstav, **fm** = fastmaske/fastmasker, **hst** = halvstav, **kjm** = kjedemaske, **lm** = luftmaske, **lmb** = luftmaskebue, **st** = stav, **stgr** = stavgruppe, **3-dst** = tredobbel stav, **5-lmb** = luftmaskebue med 5 lm