

*Järbo*  
GARN

90283  
FUGA

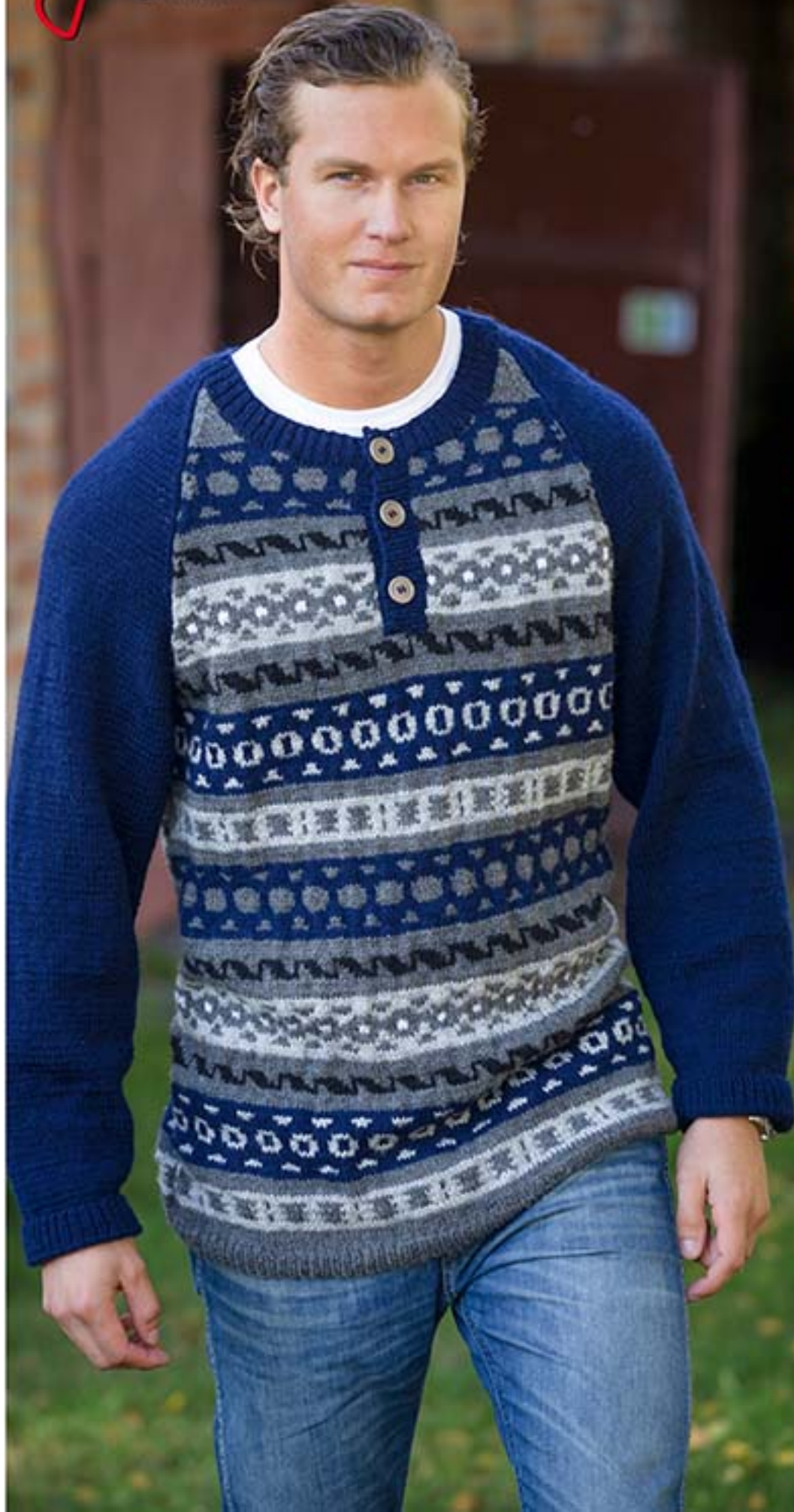

## 90283. Farfars trøje med raglan og mønster

**GARNKVALITET** Fuga (50% Uld "Superwash", 50%, Akryl. Nøgle ca 50 g = 121 m)

**GARNALTERNATIV** Gästrike 3 tr, Lady, Lady Glitter, Mellanraggi, Big Verona

**STØRRELSER - HERRE** XS(S)M(L)XL(2XL)

**OVERVIDDE** Ca 95(100)104(114)121(128) cm

**HEL LÆNGDE** Ca 70(72)74(76)78(80) cm

### GARNFORBRUG

**Fv 1** Ca 50(50)100(100)100(150) g (fv 60102, lysegrå)

**Fv 2** Ca 150(150)150(200)200(250) g (fv 60103, mørkegrå)

**Fv 3** Ca 200(250)250(250)300(350) g (fv 60110, marine)

**Fv 4** Ca 50(100)100(100)100(150) g (fv 60117, sort)

**Fv 5** Ca 50(50)50(50)50(50) g (fv 60100, hvid)

**PINDE** Nr 3 og 3.5

**TILBEHØR** 3 knapper

**STRIKKEFASTHED** Ca 23-24 m glatst på p nr 3.5 = 10 cm – eller brug den størrelse pinde, der passer med strikkefastheden.

### FORKLARINGER

**Tag 1 m ud:** Tag tråden op mellem 2 m sno den og strik den ret.

**Kantmaske (kantm):** Yderste m i hver side strikkes ret på alle omg.

**Enkeltindtagning (enkeltindt): I begyndelsen af omg:** Tag 1 m løs af, strik 1 rm, træk den løse m over.

**I slutningen af omg:** Strik 2 m ret sm.

**Dobbeltindtagning (dobbeltindt): I begyndelsen af omg:** Tag 1 m løs af, strik 2 m rets sammen, træk den løse m over.

**I slutningen af omg:** Strik 3 m ret sm.

**Knaphul:** Luk 2 m, som slås op igen på næste omg.

### RYG

Slå 112(116)122(132)142(150) m op på p 3 med fv 2 og strik rib 1 rm, 1 vm indenfor kantm i hver side. Strik 3 cm, sidste omg fra vrangs. Skift til p 3.5 og strik mønster efter diagram. Gentag på følgende måde: **XS, S og M:** Strik efter diagrammet hele vejen. **L, XL og 2XL:** Strik diagrammets omgange 2 gange og derefter resten af arb med fv 2. Når arb måler ca 47(48)49(50)50(51) cm lukkes 8 m i hver side. På næste omg fra rets begynder indt til raglan. Lav en dobbeltindt i hver side indenfor 2 m (= kantm + 1 m glatst) på hver anden omg i alt 2(2)0(0)0(0) gange. Lav derefter en enkeltindt på samme måde på hver anden omg i alt 31(32)39(41)44(45) gange. Luk de resterende 26(28)28)34(38)44 m.

### FORSTYKKE

Strikkes som ryggen, men udelad de sidste 2 raglanindt i hver side (forstykket er 4 omg kortere end ryggen). **OBS!** Når arb måler ca 49(51)53(55)57(59) cm lukkes de midterste 6 m til slids, og hver side strikkes for sig. **Venstre side:** Når højden på raglanen måler ca 18(19)20(21)23(24) cm lukkes 5-3-2-2(6-3-2-2)6-3-2-2(8-4-2-2)10-4-2-2(12-5-2-2) m til halsen på hver anden omg. **Højre side:** Strikkes som venstre men spejlvendt.

### HØJRE ÆRME

Slå 63(63)65(69)73(75) m op på p 3 med fv 3 og strik 3 cm rib, 1 rm 1vm, sidste omg fra vrangs. Skift til p 3.5 og strik glatst indenfor kantm i hver side. Når arb måler ca 4 cm tages 1 m ud i hver side indenfor kantm. Gentag udt med 3 omg's mellemrum yderligere 8(9)9(10)12(12) gange og derefter med 5 omg's mellemrum til der er i alt 105(107)113(117)123(125) m på pinden. Når arb måler ca 43(44)45(46)47(48) cm lukkes 8 m i hver side. På næste omg begynder indt til raglan. Lav indt på samme måde som på forstykket. Når der er 23 m tilbage, lukkes til halsen for 10-10 m i forkanten på hver anden omg. Fortsæt med at lukke af ved bagkanten til der er 1 m tilbage. Luk af.

### VENSTRE ÆRME

Strikkes som højre ærme men spejlvendt.

### MONTERING

Spænd delene ud efter de angivne mål og lad dem tørre. **Højre slidskant:** Saml 1 m op med p 3 og fv 3 i hver omg fra rets langs med kanten. Strik ca 2.5 cm rib 1 rm 1 vm indenfor kantm i hver side. Luk af i rib. **Venstre slidskant:** Strikkes som højre men lav 2 knaphuller midt på ribben. Det første ca 2 cm fra afmaskningen på slidsen, det andet lige ovenover med ca 10-12 maskers afstand.

**Sy alle raglansømme sammen:** Brug kantm som sømrum. **Halskant:** Saml m op langs halsudskæringen med p 3 og fv 3. Strik ca 2.5 cm rib 1 rm, 1 vm indenfor kantm i hver side. Luk af i rib. **OBS!** Lav et knaphul efter ca 1 cm ved venstre side, lige over de 2 andre knaphuller. Sy side- og ærmesømme sammen. Brug kantm som sømrum. Sy knapper i.

**TEGNFORKLARING**

Fv 1 (60102 lysegrå)

Fv 2 (60103 mørkegrå)

Fv 3 (60110 marine)

Fv 4 (60117 sort)

Fv 5 (60100 hvid)

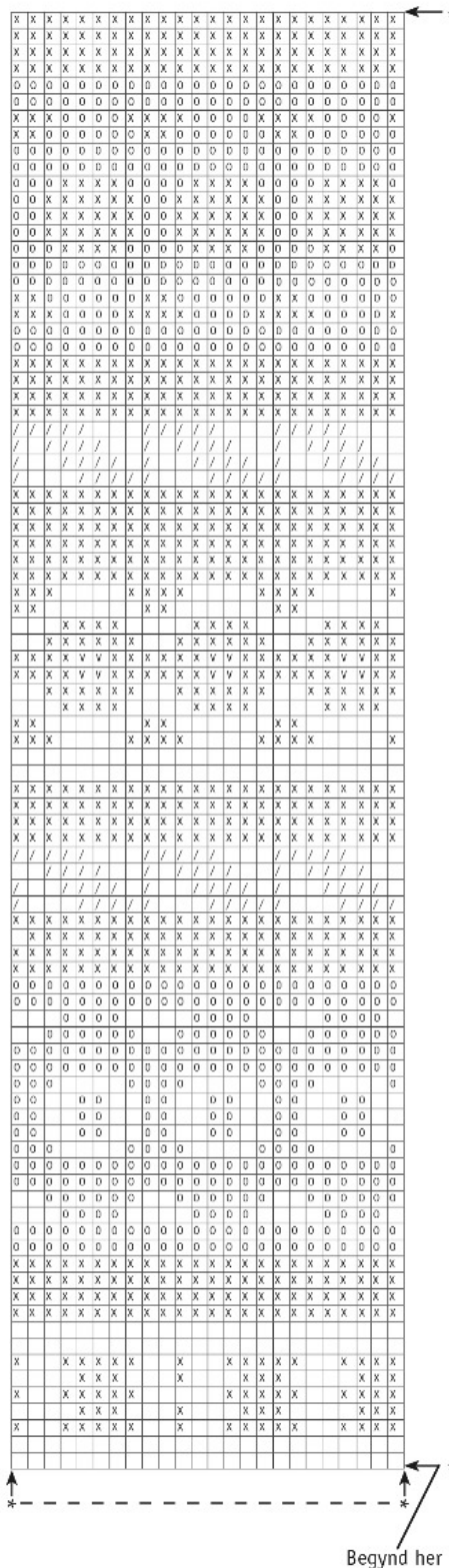

Diagrammet viser alle omg.  
 Første omg = rets.  
 Rm fra rets og vm fra vrangs.  
 Begynd ved pil "Begynd her" gentag herefter \*-\*.

## Tips & Råd

**For at undgå spørgsmål:** Det er en god ide at læse teksten igennem før du begynder på dit arbejde.

**Strikke- hæklefasthed:** Lav altid en strikke-/hækleprøve ifølge anbefalingen. Hvis strikke-/hæklefastheden ikke passer med det, der er angivet, så prøv med tyndere eller tykkere pinde/hæklenål. Hvis strikke-/hæklefastheden ikke passer, kan arbejdet få en forkerte mål og forkert facon.

**Marker** den størrelse som du strikker eller hækler, så er det lettere at følge opskriften.

**Diagram:** Når der strikkes/hækles efter diagram, kan du lægge en lineal langs den række i diagrammet som du er i gang med, så er det lettere at følge diagrammet.

**Bevægelsesvidden** i opskrifterne varierer alt efter type og facon. For at finde den rette størrelse, anbefaler vi, at du først måler direkte på kroppen. Derefter vælger du størrelsen på modellen alt efter hvor meget bevægelsesvidde du ønsker at modellen skal have. Der er tegninger af modellen, der viser diverse mål.

**Flerfarvestriking:** Husk at sno garnet om hinanden på bagsiden, så den tråd der ikke strikkes med bliver "hæftet op". Dette bør du gøre, hvis der er mere end 3-4 masker mellem farveskiftene, eller får du lange tråde på bagsiden. Sno ikke garnet lige over hinanden på efterfølgende pinde, men lidt forskudt.

**Tips til håndfarvet garn:** Sørg for at du har nok garn fra starten, så der er nok til hele projektet, da garnet kan variere i farve fra parti til parti. Ved farveskift kan der strikkes 2 pinde med garn fra det ene bundt og 2 pinde med et andet bundt for at få en jævnere overgang mellem farverne.

**Blokning og vask:** Garn kan afgive farve, når det ligger og er fugtigt i længere tid. Vær ekstra forsigtig ved blokning og vask af arbejder med stærke kontrastfarver. Gør arbejdet fugtigt, gerne med en sprayflaske, rul arbejdet ind i et håndklæde og tryk forsigtigt eventuelt overskydende vand ud. Lad arbejdet liggetørre på et fladt underlag og spænd det ud i de angivne mål.

## Forkortelser

### STRIK

**arb** = arbejdet, **bmb** = bagerste maskebue, **cm** = centimeter/centimeters, **dobb-indt** = dobbeltindtagning, **dobb-oti** = dobbelt overtrækningsindtagning, **dr** = drejet, **fv** = farve, **flm/LM** = flyt markør/lyft markør, **fmb** = forreste maskebue, **forst** = forstykke, **forkl** = forklaringer, **gent** = gentag, **glatst** = glatstriking, **indt** = indtagning, **kantm** = kantmaske, **luk** = luk af, **m** = maske/masker, **mb** = maskebue, **omg** = omgang, **omsl** = slå om, **oti** = overtrækningsindtagning, **p** = pind/pinde, **plm/PM** = placer markør, **rest** = resterende, **r** = ret/retmaske, **rs/rets** = retsiden, **retst** = retstriking, **sm** = sammen, **udt** = udtagning, **vr** = vrang/vrangmaske, **vs/vrangs** = vrangsiden, **yderl** = yderligere

### HÆKLING

**dst** = dobbelt stangmaske, **fm** = fastmaske, **hst** = halvstangmaske, **km** = kædemaske, **lm** = luftmaske, **lmb** = luftmaskebue, **st** = stangmaske, **st-gr** = stangmaskegruppe, **3-dst** = tredobbelt stangmaske, **5-lmb** = luftmaskebue bestående af 5 lm