

Järbo
GARN

91125
JUNIOR

STORLEKAR: 38-98 cl



91125. SÆT MED FRISKE FARVER

GARNKVALITET Junior (70% Premium Akryl, 30% Polyamid. Nøgle ca 50 g = 168 m)

STRIKKEFASTHED Ca 24 m og 32 omg glatst på p 3.5 = 10 cm Ca 27 m snoningsmønster på p 3.5 = 10 cm

STØRRELSER - TRØJE 38(44)50(56-62)68-74(80-86)92-98 cl

STØRRELSER - VANTER 50-62(68-74)92-98 cl

STØRRELSER - HUE 38-44(50-62)68-74(80-86)92-98 cl

STØRRELSER - TIGHTS 38-44(50-62)68-74(80-86)92-98 cl

OVERVIDDE - TRØJE Ca 40(42)47(52)58(63)68 cm Arbejdets mål

HEL LÆNGDE - TRØJE Ca 17(21)23(27)32(34)38 cm Arbejdets mål

GARNFORBRUG TRØJE

Fv.1 (fv 67003/67009) Ca 50(50)100(100)150(150)200 g

Fv.2 (fv 67012/67008) Ca 10 g, alle størrelser

Fv.3 (fv 67010/67003) Ca 10 g, alle størrelser

Fv.4 (fv 67009/67010) Ca 10 g, alle størrelser

GARNFORBRUG VANTER

Fv.1 Ca 15(20)20 g

Fv.2 Ca 5-10 g alle størrelser

Fv.3 Ca 5-10 g alle størrelser

Fv.4 Ca 5-10 g alle størrelser

GARNFORBRUG HUE

Fv.1 Ca 25(25)25(25)25 g

Fv.2 Ca 5-10 g alle størrelser

Fv.3 Ca 5-10 g alle størrelser

Fv.4 Ca 5-10 g alle størrelser

GARNFORBRUG TIGHTS

Fv.2 Ca 25(25)50(50)50 g

Fv.3 Ca 25(25)50(50)50 g

Fv.4 Ca 25(25)50(50)50 g

PINDE Nr 3 og 3.5

RUNDPIND Nr 3.5, 60 cm

STRØMPEPINDE Nr 3 og 3.5

TILBEHØR Snoningspind. Trøje: 4(4)5(5)5(6)6 knapper. Tights: Evt elastik til linningen

FORKLARINGER

Tag 1 m ud: Tag tråden op mellem 2 m, sno den og strik den ret. Kantm: Yderste m i hver side strikkes ret på alle omg.

Enkeltindt: I Begyndelsen af omg: 2 m ret sm. I slutningen af omg: Tag 1 m løs af, strik 1 m, træk den løse m over.

Dobbeltindt: I begyndelsen af omg: 3 m ret sm. I slutningen af omg: Tag 1 m løs af, strik 2 m ret sm, træk den løse m over.

Knaphul: Luk 2 m af, som slås op igen på næste omg.

Omvendt glatstriking (omv glatst): Rm fra vrangs og vm fra rets.

TRØJE/RYG

Slå 59(61)69(75)83(89)93 m op på p nr 3 med fv 2 og strik ca 2(2)3(3)4(4)4 cm rib 1 rm, 1 vm, indenfor kantm i hver side, sidste omg fra vrangs, strik på følgende måde: 1(1)3(3)3(3)3 omg med fv 2, 2(2)3(3)4(4)4 omg med fv 3, 2(2)3(3)4(4)4 omg med fv 4. På sidste omg tages 3 m ind jævnt fordelt = 56(58)66(72)80(86)90 m på pinden. Skift til p 3.5 og fv 1, strik på følgende måde: kantm, 0(1)5(8)1(4)6 m omvendt glatst, *10 m efter diagram 1, 12 m efter diagram 2*, gentag *-* over i alt 54(54)54(54)76(76)76 m, man slutter med 10 m efter diagram 1. Strik herefter 0(1)5(8)1(4)6 m omvendt glatst + kantm. Når arb måler ca 9(12)12(15)19(19)22 cm lukkes 3 m til ærmegab i hver side. På næste omg fra rets begynder indt til raglan. Lav en enkeltindt indenfor kantm i hver side. Gentag enkeltindt med 1 omg's mellemrum yderligere 6(10)13(13)14(19)22 gange. Derefter laves en dobbeltindt med 1 omg's mellemrum 4(3)3(4)5(4)3 gange. Strik 1 omg. Luk de resterende 16(18)20(22)24(24)26 m. Ikke for stramt.

VENSTRE FORSTYKKE

Slå 28(30)34(38)42(44)46 m op på p 3 med fv 2 og strik rib 1 rm, 1 vm indenfor kantm i hver side, samme antal omg og med samme farver, som på ryggen. På sidste omg tages 2 m ind jævnt fordelt (ens for alle størrelser) = 26(28)32(36)40(42)44 m på

pinden. Skift til p 3.5 og fv 1 og strik på følgende måde:

38 cl: Kantm + 5 m omvendt glatst, 1 m glatst, 12 m efter diagram 2, 1 m glatst, 5 m omvendt glatst + kantm.

44 cl: Kantm + 6 m omvendt glatst, 1 m glatst, 12 m efter diagram 2, 1 m glatst, 6 m omvendt glatst + kantm.

50 cl: Kantm + 8 m omvendt glatst, 1 m glatst, 12 m efter diagram 2, 1 m glatst, 8 m omvendt glatst + kantm.

56-62 cl: Kantm, 1 m omvendt glatst, *-* som på ryg 1 gang, diagram 1 yderligere 1 gang, slut med 1 m omvendt glatst + kantm.

68-74 cl: Kantm, 3 m omvendt glatst, *-* som på ryg 1 gang, diagram 1 yderligere 1 gang, slut med 3 m omvendt glatst + kantm.

80-86 cl: Kantm, 4 m omvendt glatst, *-* som på ryg 1 gang, diagram 1 yderligere 1 gang, slut med 4 m omvendt glatst + kantm.

92-98 cl: Kantm, 5 m omvendt glatst, *-* som på ryg 1 gang, diagram 1 yderligere 1 gang, slut med 5 m omvendt glatst + kantm.

Luk til ærmegab og lav raglanindt som på ryg men udelad de 2(2)3(3)3(3)3 øverste indt. Samtidig med den 8.(10.)11.

(12.)13.(17.)19. raglanindt lukkes til halsen ved forkannten på hver anden omg for 6-2-2(6-2-2)7-3-2-1(8-3-2-2)8-3-2 2-1(8-3-2-2-1)8-3-2-2-1 m. Herefter er der 2 m tilbage, som lukkes af.

HØJRE FORSTYKKE

Strikkes som venstre men spejlvendt.

HØJRE ÆRME

Slå 32(36)38(40)40(46)52 m op på p 3 med fv 2 og strik rib 1 rm, 1 vm indenfor kantm i hver side som på ryggen. Juster maskantallet på sidste omg, sådan at du har 34(38)40(42)42(44)50 m på pinden.

Skift til p 3.5 og fv 1 og strik på følgende måde:

38 cl: Kantm, *-* som på ryg 1 gang, diagram 1 yderligere 1 gang + kantm.

44 cl: Kantm, 2 vm, *-* som på ryg 1 gang, diagram 1 yderligere 1 gang, 2 vm + kantm.

50 cl: Kantm, 3 vm, *-* som på ryg 1 gang, diagram 1 yderligere 1 gang, 3 vm + kantm.

56-62 cl: Kantm, 1 rm, 3 vm, *-* som på ryg 1 gang, diagram 1 yderligere 1 gang, 3 vm, 1 rm + kantm.

68-74 cl: Kantm, 1 rm, 3 vm, *-* som på ryg 1 gang, diagram 1 yderligere 1 gang, 3 vm, 1 rm + kantm.

80-86 cl: Kantm, 1 vm, 1 rm, 3 vm, *-* som på ryg 1 gang, diagram 1 yderligere 1 gang, 3 vm, 1 rm, 1 vm + kantm.

92-98 cl: Kantm, 1 rm, 3 vm, 1 rm, 3 vm, *-* som på ryg 1 gang, diagram 1 yderligere 1 gang, 3 vm, 1 rm, 3 vm, 1 rm + kantm.

Fra vrangs strikkes rm på rm og vm på vm. Når arb måler ca 3(3)4(4)5(5)5 cm tages 1 m ud i hver side indenfor kantm.

Gentag udt med 2 cm's mellemrum yderligere 2(1)2(4)0(0)1 gange og derefter med 1 cm's mellemrum indtil der er

40(46)54(56)62(70)78 m på pinden. (På de to mindste størrelser tager man ikke ud med 1 cm's mellemrum). OBS! De udtagne

masker i hver side indenfor kantm, strikkes sådan, at der bliver en struktur med 1 rm med 3 vm imellem. Fra vrangside strikkes rm

på rm og vm på vm. Når arb måler ca 9(10)14(17)18(20)23 cm lukkes 3 m i hver side til ærmegab. På næste omg fra rets begynder

indt til raglan. Lav 1 enkeltindt i hver side indenfor kantm. Gentag enkeltindt med 1 omg's mellemrum yderligere

9(11)12(14)16(20)21 gange.

På størrelse 50 og 92 cl laves til slut en dobbeltindt med 1 omg's mellemrum 1 gang. Der er nu 14(16)18(20)22(22)24 m tilbage.

Strik 1 omg. Nu tages ind til halsen.

Omg 1 (rets): Luk 4(5)4(4)5(5)6 m af i begyndelse af omg og lav en dobbeltindt i slutningen.

Omg 2 og alle lige omg: Strikkes uden lukke af og tage ind.

Omg 3: Luk 4(5)3(4)5(5)5 m af i begyndelsen af omg og lav en dobbeltindt i slutningen.

Omg 5 (gælder ikke størrelserne 38 og 44 cl): Luk -(3)4(4)5 m af i begyndelsen af omg og lav en dobbeltindt i slutningen. Der er nu 2 m tilbage, som lukkes af.

VENSTRE ÆRME

Strikkes som højre men spejlvendt. Indtagningerne til halsen begynder 1 omg tidligere fra vrangs.

MONTERING

Spænd delene ud mellem fugtige håndklæder og lad dem tørre. Sy raglansømmene sammen. Brug kantm som sømrum.

Halskant: Saml ca 61(63)69(73)75(75)79 m op fra rets på p 3 med fv 1 rundt langs halsudskæringen og strik ca 1(1)1½(1½)2(2)2 cm rib 1 rm, 1 vm indenfor kantm i hver side, sidste omg fra vrangs. Luk af i rib.

Venstre forkant: Saml 1 m op i hver omg på p 3 med fv 1 fra rets langs med halskant og forkant, spring over ca. hver 5. omg (kanten må ikke stramme). Strik ca 1(1)1½(1½)2(2)2 cm rib, 1 rm, 1 vm, sidste omg fra vrangs. Luk af i rib.

Højre forkant: Strikkes som venstre men spejlvendt. Lav desuden 4(4)5(5)5(6)6 knaphuller midt på kanten. Det øverste midt for halskanten, det nederste ca 1-1½ cm fra underkanten og resten med jævne mellemrum. Sy side- og ærmesømmene sammen.

Brug kantm som sømrum. Sy knapper i.

VENSTRE VANTE

Slå 26(28)32 m op på strømpep 3 med fv 2, fordel m på 4 pinde på følgende måde: 7(7)8 m på pind nr 1 og 3 og 6(7)8 m på pind

nr 2 og 4. Strik ca 3(4)5 cm rib 1 rm, 1 vm på følgende måde: 3(3)5 omg med fv.2, 3(4)6 omg med fv 3, 4(4)6 omg med fv 4. Skift til strømpep 3.5 og strik glatst resten af arb med fv 1 = alle omg ret. På første omg tages 0(0)2 m ind = 26(28)30 m. **På størrelse 92-98 cl:** Strik 7 m på pind nr 1 og 3 og 8 m på pind nr 2 og 4, som tidligere. **For strl (68-74)92-98. Laves en markering til tommelfingeren:** Når glatst måler ca (4½)5 cm markeres til tommelfingeren på 2. pind på følgende måde: Strik (2)3 m, sæt de næste (5)5 m på en tråd, slå (5)5 nye m op, fortsæt omg rundt (der laves ikke tommelfinger på den mindste størrelse). Når glatst (alle strl) måler ca 6(7)8 cm tages ind på en omg på følgende måde: Strik de 2 første m ret sm på den 1. og den 3. pind, strik de 2 sidste m ret sm i den bagerste maskebue på den 2. og den 4. pind. Gentag indtomg med 1 omg's mellemrum indtil der er 6(8)6 m tilbage. Klip garnet af og træk det gennem de resterende m. **Tommelfinger, kun strl (68-74)92-98:** Strik de (5)5 m fra tråden med fv.1, saml 1 m op i siden, saml (5)5 m op langs med de opslåede m, saml 1 m op i siden = (12)12 m på pinden. Fordel m på 3 pinde. Strik (3)3½ cm glatst. Strik 2 m sm til der er 3 m tilbage. Klip garnet af og træk det gennem de resterende m, hæft.

HØJRE VANTE

Strikkes som venstre, men tommelfingeren strikkes modsat på 3. pind.

HUE

Slå 88(96)106(118)128 m op på p 3 med fv.2 og strik ca 2(3)4(4)4 cm rib 1 rm, 1 vm indenfor kantm i hver side, med striber som på ribkanten på ryggen af trøjen. På sidste omg tages 8(8)8(10)10 m ind jævnt fordelt = 80(88)98(108)118 m. Skift til p 3.5 og strik glatst med fv 1 resten af arb. Når arb måler ca 6½(8)9(10)11 cm justeres maskantallet til 82(90)98(106)114 m. På næste omg fra rets laves en indtomg på følgende måde: strik kantm *strik 2 rm sm, 8(9)10(11)12 rm*, gentag *-* og slut med 1 kantm. Gentag indtomg med 3 omg's mellemrum yderligere 0(1)3(3)4 gange og derefter med 1 omg's mellemrum indtil der er 0 m mellem indt. Der bliver 1 m mindre mellem indt for hver omg. På næste omg strikkes m sm 2 og 2. Skift til fv 2 og strik yderligere ca 2 cm. Luk af. Sy huen sammen med kantm som sømrum.

TIGHTS

Strikkes fra taljen og ned. Slå 100(112)116(120)132 m op på rundp 3.5 med fv 4 og strik rib 2 rm, 2 vm rundt hele arb. Strik striber på følgende måde: *8(8)10(10)10 omg med fv.4, 8(8)10(10)10 omg med fv.3, 8(8)10(10)10 omg med fv 2*. Gentag *-* hele tiden. Når arb måler ca 9(11)13(14)15 cm marker midt for og marker de 2 midterste m. Tag 1 m ud på hver side af de midterste 2 m. Gentag udt på hver anden omg, indtil der er 124(136)144(150)164 m på pinden. De udtagne m skal også strikkes ribst. Når arb måler ca 13(20)23(24)25 cm lukkes de midterste 4(4)6(6)6 m foran og de midterste 4(4)6(6)6 m bagpå. Hvert ben strikkes nu færdigt for sig. Fordel benets 58(62)66(69)76 m på 4 strømpepinde nr 3.5. På første omg tages 2(2)2(1)0 m ind ved indersiden af benet, sådan at der er 56(60)64(68)76 m. Dette for at maskeantallet passer med ribben. Når benet måler ca 11-12(18)21(25)27 cm lukkes alle m af elastisk i rib. Sy åbningen mellem benene sammen. Bøj ca 2 cm ned mod vrangs og sy fast. Lad nogle cm stå åbne i siden, træk et elastik gennem linningen.

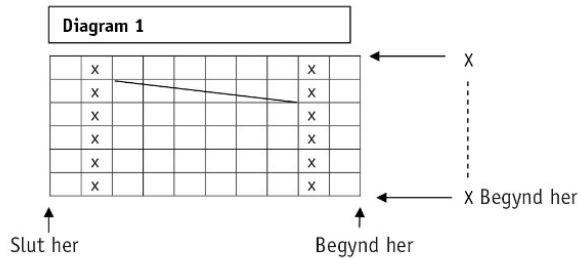

Tegnforklaring. Diagram 1

□ = Rm fra rets og vm fra vrangs

⊗ = Vm fra rets og rm fra vrangs

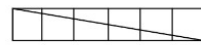

= Sæt 3 rm på snoningspind foran arb, Strik 3 rm, strik snoningsp m ret

Gentag X-X

Diagrammet viser alle omg.

Tegnforklaring. Diagram 2

□ = rm fra rets og vm fra vrangs

⊗ = vm fra rets og rm fra vrangs



= sæt 2 rm på snoningsp foran arb, strik 1 m vrang, Strik snoningsp m ret



= sæt 1 vm på snoningsp bagved arb, strik 2 rm, strik snoningsp m vrang



= sæt 2 rm på snoningsp foran arb, strik 2 rm, strik snoningsp m ret



= sæt 2 rm på snoningsp foran arb, strik 1 m ret, strik snoningsp m ret



= sæt 1 vm på snoningsp bagved arb, strik 2 rm, strik snoningsp m ret

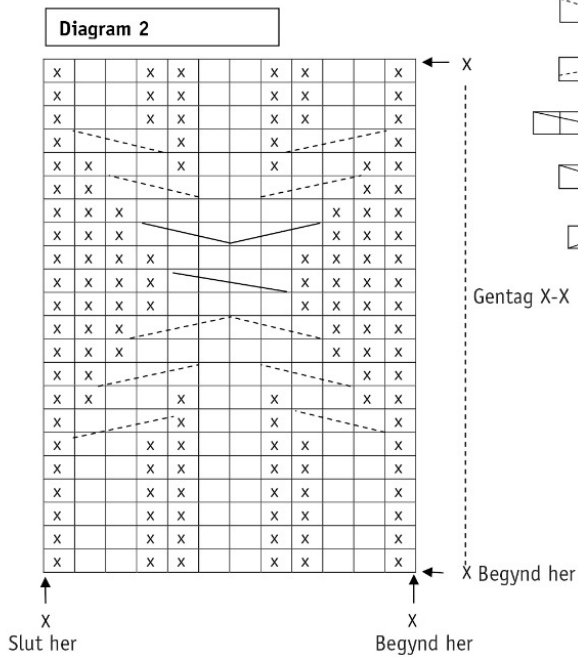

Gentag X-X

Diagrammet viser alle omg.

Tips & Råd

For at undgå spørgsmål: Det er en god ide at læse teksten igennem før du begynder på dit arbejde.

Strikke- hæklefasthed: Lav altid en strikke-/hækleprøve ifølge anbefalingen. Hvis strikke-/hæklefastheden ikke passer med det, der er angivet, så prøv med tyndere eller tykkere pinde/hæklenål. Hvis strikke-/hæklefastheden ikke passer, kan arbejdet få en forkert mål og forkert facon.

Marker den størrelse som du strikker eller hækler, så er det lettere at følge opskriften.

Diagram: Når der strikkes/hækles efter diagram, kan du lægge en lineal langs den række i diagrammet som du er i gang med, så er det lettere at følge diagrammet.

Bevægelsesvidden i opskrifterne varierer alt efter type og facon. For at finde den rette størrelse, anbefaler vi, at du først måler direkte på kroppen. Derefter vælger du størrelsen på modellen alt efter hvor meget bevægelsesvidde du ønsker at modellen skal have. Der er tegninger af modellen, der viser diverse mål.

Flerfarvestriking: Husk at sno garnet om hinanden på bagsiden, så den tråd der ikke strikkes med bliver "hæftet op". Dette bør du gøre, hvis der er mere end 3-4 masker mellem farveskiftene, eller får du lange tråde på bagsiden. Sno ikke garnet lige over hinanden på efterfølgende pinde, men lidt forskudt.

Tips til håndfarvet garn: Sørg for at du har nok garn fra starten, så der er nok til hele projektet, da garnet kan variere i farve fra parti til parti. Ved farveskift kan der strikkes 2 pinde med garn fra det ene bundt og 2 pinde med et andet bundt for at få en jævnere overgang mellem farverne.

Forkortelser

STRIK

arb = arbejdet, **bmb** = bagerste maskebue, **cm** = centimeter/centimeters, **dobbd-indt** = dobbeltindtagning, **dobbd-oti** = dobbelt overtrækningsindtagning, **dr** = drejet, **fv** = farve, **flm/LM** = flyt markør/lyft markør, **fm** = forreste maskebue, **forst** = forstykke, **forkl** = forklaringer, **gent** = gentag, **glatst** = glatstriking, **indt** = indtagning, **kantm** = kantmaske, **luk** = luk af, **m** = maske/masker, **mb** = maskebue, **omg** = omgang, **omsl** = slå om, **oti** = overtrækningsindtagning, **p** = pind/pinde, **plm/PM** = placer markør, **rest** = resterende, **r** = ret/retmaske, **rs/rets** = retsiden, **retst** = retstriking, **sm** = sammen, **udt** = udtagning, **vr** = vrang/vrangmaske, **vs/vrangs** = vrangsiden, **yderl** = yderligere

HÆKLING

dst = dobbelt stangmaske, **fm** = fastmaske, **hst** = halvstangmaske, **km** = kædemaske, **lm** = luftmaske, **lmb** = luftmaskebue, **st** = stangmaske, **st-gr** = stangmaskegruppe, **3-dst** = tredobbelt stangmaske, **5-lmb** = luftmaskebue bestående af 5 lm