

**Järbo**  
GARN

91266  
GASTRIKE 3 TR



A

B

Red

## 91266. HUE OG VANTER MED MØNSTER

**GARNKVALITET** Gästrike 3 tr., 100 % uld, hank ca 100 g = 200 m

**STRIKKEFASTHED** 22 m og 30 p i glat på p nr. 3.5 = 10 x 10 cm (strikket tæt).

**STØRRELSE (A)** Passer hovedomkreds: ca 55-58 (58-61) cm

**STØRRELSE (B)** S-M(L-XL)

**GARNFORBRUG (A) HUE**

**Fv 1** Ca 90(100) g (fv 9301, natur)

**Fv 2** Ca 50(50) g (fv 9303, grå)

**GARNFORBRUG (B) VANTER**

**Fv 1** Ca 100(110) g (fv 9301, natur)

**Fv 2** Ca 25(25) g (fv 9303, grå)

**STRØMPEPINDE** Nr. 3.5 (til vanter og huens top)

**RUNDPIND** Nr. 3.5, 60 cm (til hue)

**HÆKLENÅL** Nr. 3.5 (til hækling af lodrette striber)

### FORKLARINGER

**1 udt:** Stik venstre p bagfra under lænken mellem to m, strik ret i forreste maskebue.

**1 indt:** Strik 2 ret sammen.

**Fairisle:** Sno garnet ved farveskift og træk garnet på vrangside. **OBS!** På vantens indvendige hånd strikkes mønsteret fv 2 frem og tilbage, grundet at fv 2 slutter i venstre side på hver anden omg. Strik således: **Ulige omg:** Strik alle m r på omg med fv 1 og fv 2, håndens overside strikkes fv 1 med intarsia fv 2. **Lige omg:** Strik m på indvendige hånd fra vrangside, strik KUN mønster med fv 2, strik vr med tråden foran arb, de resterende m fv 1 løftes af, vend. Strik herefter fra retside, omg m med fv 1.

**Intarsia:** Mønsteret med ruder strikkes i intarsia, med et ekstra lille ngl. På denne måde undgår man de lange tråde på vrangside.

**OBS! Vær meget opmærksom på IKKE at stramme trådene på vrangside.**

### HÆKLEFORKLARINGER

**Lodrette striber i kædem:** Fra retside hækles 1 kædem i hver m, begynd nedfra og hæk efter diagrammet således: Læg tråden på vrangside, stik hæklenålen i en maske fra retside, slå om nålen og træk en maske frem på retside, \*stik nålen i masken ovenover, slå om nålen og træk en maske frem på retside\*, gentag \*-\*. Vær opmærksom på at hække lodret i samme m, stram ikke kædem. Bryd tråden, afslut ved at trække tråden om på vrangside og hæft.

### HUE (A)

**Vær meget opmærksom på strikfastheden i bredden, da huen ellers vil blive for stor i omkredsen.** Slå 120(125) m op på rundp 3.5 mm med fv 2. Strik 12 omg retvendt glat, herefter 1 omg vr til ombuk. Derefter strikkes efter diagram A1 med fv 1 og fv 2, gentag rapporten 5(5) gange på omg, strik 1.-34. omg i mønster. Fortsæt med diagram A2. På 35. omg strikkes 8(5) indt jævnt fordelt på omg = 8 m i rapport, gentag 14(15) rapporter på omg = 112(120) m. Skift til strømpep afhængigt af maskeantal. Strik mønster 36.-64. omg og indt som vist i diagrammet således: Strik den markerede m og m før ret sammen = 56(60) m. Strik resten af arb med fv 2. Når huen måler 23(24) cm fra rillen til ombuk, strikkes m to og to sammen = 28(30) m. Bryd garnet, træk tråden igennem de resterende m og hæft godt.

### MONTERING

Læg huen imellem et fugtigt håndklæde og lad tørre.

**Lodrette striber:** Med hæklenål 3.5 og fv 2, hækles lodrette kædem i samme m, se forklaring, diagram og foto. Sy ombukket ned til vrangside. Vikl en pompon af fv 2, ca 6-8 cm i diameter. Damp pomponen så den bliver fluffy og sy den i toppen af huen.

### VANTER (B) HØJRE VANTE

Slå 56(56) m op på strømpep 3.5 med fv 1. Fordel m på 4 strømpep, strik 10 omg retvendt glat og herefter 1 omg vr = ombuk. Strik 1 omg r. Fortsæt 1.-28. omg bort til håndled efter diagram B. Herefter strikkes 1.-56. omg(1.-62. omg) til hånden efter diagram B = str S-M rød markering (str M-XL blå markering). **OBS!** På 1. omg reguleres jævnt fordelt med 6(2) indt = 50(54) m. På 10. omg begynder udt til tommelkile efter diagrammet til tommelfinger i den valgte str, begynd hvor de 3 m er markeret med sort. Strik 1 udt før og efter de 3 m på hver 2. omg, til der i alt er 13(15) m i tommelkilen. Sæt kilens m i hvil. Herefter slås 3 nye m op bag kilen, strik hånden færdig efter diagram B, eller indtil ønskede længde til indtagninger. Strik indtagninger til vantens afslutning indenfor side-m i hver side = se indt markeret med rød(blå) henholdsvis til vantens over- og indvendige hånd således: \*Side-m, 1 indt, strik indtil 2

m før den anden side-m, 1 oindt\*, gentag på håndens anden side. Sy de resterende 10 m fra hver side, henholdsvis fra over- og indvendige hånd sammen med maskesting.

**Tommelfinger:** Sæt kilens 13(15) m på strømpep 3.5 mm, strik 1 m op på hver side af tommelens m, strik yderligere 3 masker op i de nye m bag kilen = 18(20) m. Strik herefter i omg efter diagrammet til tommelfinger i den valgte str, eller ønskede længde på tommelfinger. Luk af som markeret i diagrammet. Sy de resterende m sammen med maskesting.

## **VENSTRE VANTE**

Strikkes som højre vante, blot spejlvendt.

## **MONTERING**

Hæft alle ender. Læg vanterne imellem et fugtigt håndklæde og lad tørre.

**Lodrette striber:** Med hæklenål 3.5 og fv 2, hækles lodrette kædem i samme m, se forklaring, diagram og foto. Sy ombuk ved vantens kant ned til vrangside.

91266. Diagram A - Model A - HUE

91266. Tegnforklaring

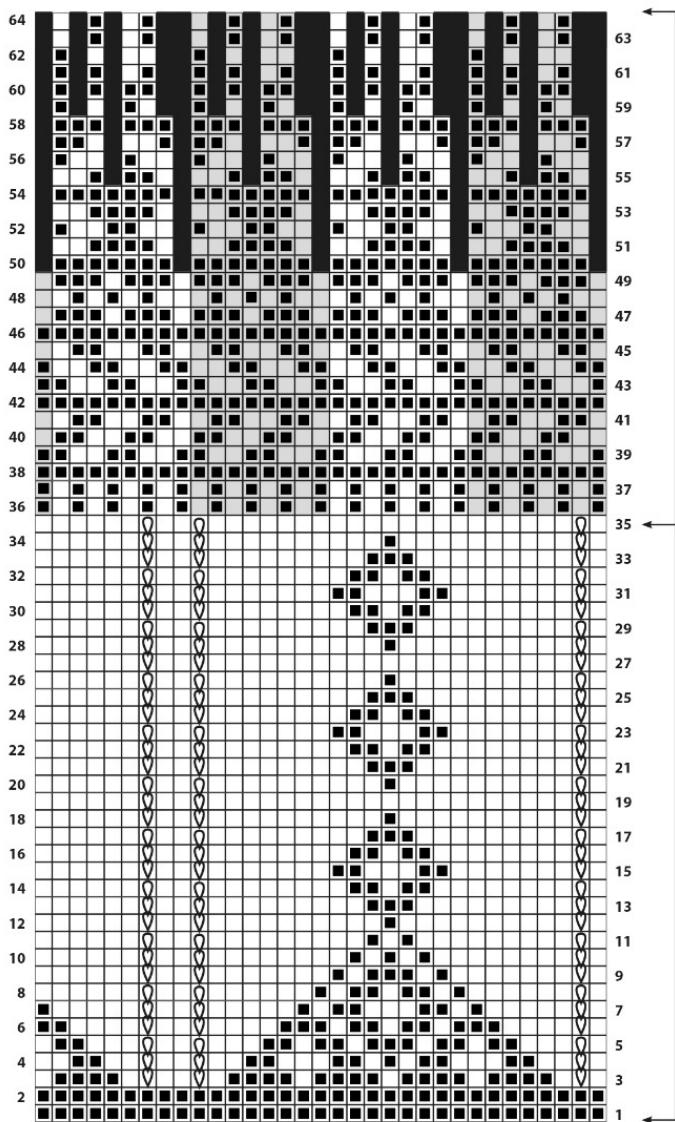

- = fv 1 = fv 9301
- = fv 2 = fv 9303
- = fv 2 = fv 9303 kædemaske
- = markerer rapporter
- = masken eksisterer ikke. Vanter = indsæt tommelkile

Diagram A2

Reguler maskeantal

Diagram A1

Str 55-58 cm Rapport - 24 m  
 Str (58-61 cm) Rapport - 25 m

91266. Str S-M - Tommelfinger

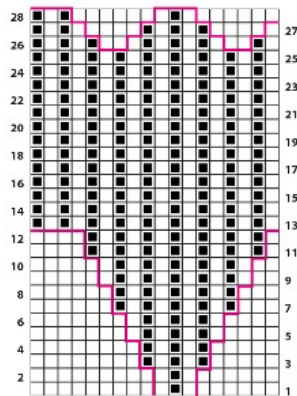

91266. Str L-XL - Tommelfinger

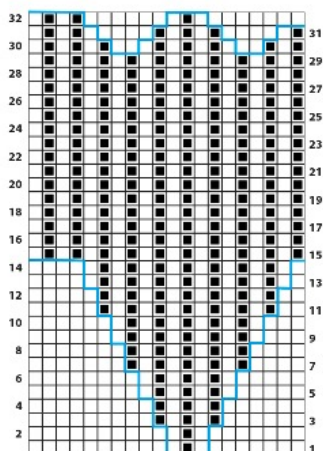

91266. Diagram B - Model B - VANTER

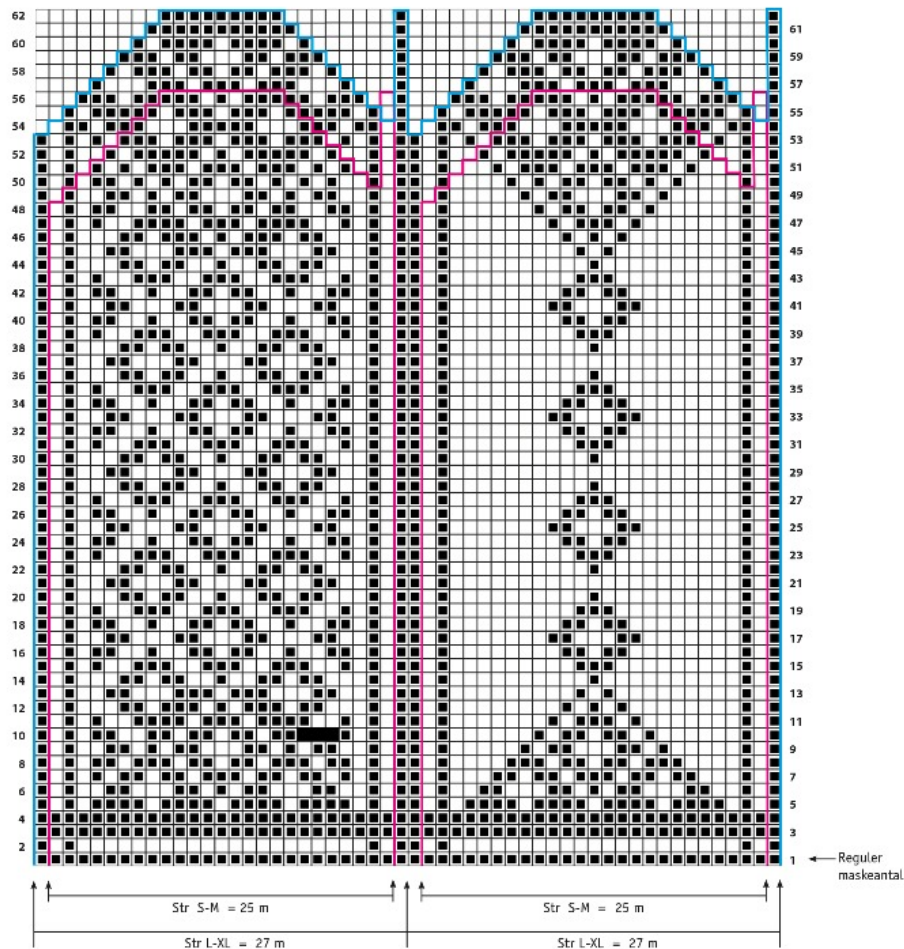

91266. Model B - Bort til håndled

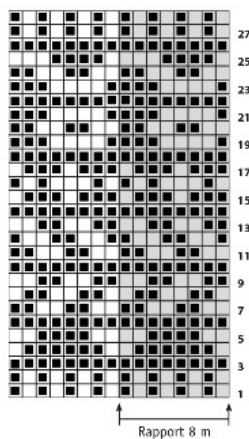

91266. Tegnforklaring

- = fv 1 = fv 9301
- = fv 2 = fv 9303
- = fv 2 = fv 9303 kædemaske
- = markerer rapporter
- = masken eksisterer ikke. Vanter = indsæt tommelkile
- = Str S-M, samt markerer ind- og udtagninger
- = Str L-XL, samt markerer ind- og udtagninger

## Tips & Råd

**For at undgå spørgsmål:** Det er en god ide at læse teksten igennem før du begynder på dit arbejde.

**Strikke- hæklefasthed:** Lav altid en strikke-/hækleprøve ifølge anbefalingen. Hvis strikke-/hæklefastheden ikke passer med det, der er angivet, så prøv med tyndere eller tykkere pinde/hæklenål. Hvis strikke-/hæklefastheden ikke passer, kan arbejdet få en forkerte mål og forkert facon.

**Marker** den størrelse som du strikker eller hækler, så er det lettere at følge opskriften.

**Diagram:** Når der strikkes/hækles efter diagram, kan du lægge en lineal langs den række i diagrammet som du er i gang med, så er det lettere at følge diagrammet.

**Bevægelsesvidden** i opskrifterne varierer alt efter type og facon. For at finde den rette størrelse, anbefaler vi, at du først måler direkte på kroppen. Derefter vælger du størrelsen på modellen alt efter hvor meget bevægelsesvidde du ønsker at modellen skal have. Der er tegninger af modellen, der viser diverse mål.

**Flerfarvestriking:** Husk at sno garnet om hinanden på bagsiden, så den tråd der ikke strikkes med bliver "hæftet op". Dette bør du gøre, hvis der er mere end 3-4 masker mellem farveskiftene, eller får du lange tråde på bagsiden. Sno ikke garnet lige over hinanden på efterfølgende pinde, men lidt forskudt.

**Tips til håndfarvet garn:** Sørg for at du har nok garn fra starten, så der er nok til hele projektet, da garnet kan variere i farve fra parti til parti. Ved farveskift kan der strikkes 2 pinde med garn fra det ene bundt og 2 pinde med et andet bundt for at få en jævnere overgang mellem farverne.

**Blokning og vask:** Garn kan afgive farve, når det ligger og er fugtigt i længere tid. Vær ekstra forsigtig ved blokning og vask af arbejder med stærke kontrastfarver. Gør arbejdet fugtigt, gerne med en sprayflaske, rul arbejdet ind i et håndklæde og tryk forsigtigt eventuelt overskydende vand ud. Lad arbejdet liggetørre på et fladt underlag og spænd det ud i de angivne mål.

## Forkortelser

### STRIK

**arb** = arbejdet, **bmb** = bagerste maskebue, **cm** = centimeter/centimeters, **dobbd-indt** = dobbeltindtagning, **dobbd-oti** = dobbelt overtrækningsindtagning, **dr** = drejet, **fv** = farve, **flm/LM** = flyt markør/lyft markør, **fmb** = forreste maskebue, **forst** = forstykke, **forkl** = forklaringer, **gent** = gentag, **glatst** = glatstriking, **indt** = indtagning, **kantm** = kantmaske, **luk** = luk af, **m** = maske/masker, **mb** = maskebue, **omg** = omgang, **omsl** = slå om, **oti** = overtrækningsindtagning, **p** = pind/pinde, **plm/PM** = placer markør, **rest** = resterende, **r** = ret/retmaske, **rs/rets** = retsiden, **retst** = retstriking, **sm** = sammen, **udt** = udtagning, **vr** = vrang/vrangmaske, **vs/vrangs** = vrangsiden, **yderl** = yderligere

### HÆKLING

**dst** = dobbelt stangmaske, **fm** = fastmaske, **hst** = halvstangmaske, **km** = kædemaske, **lm** = luftmaske, **lmb** = luftmaskebue, **st** = stangmaske, **st-gr** = stangmaskegruppe, **3-dst** = tredobbelt stangmaske, **5-lmb** = luftmaskebue bestående af 5 lm