

Järbo
GARN®

91314
SKRÄLLAN



91314. BABY SWEATER & HUE MED UGLE

GARNKVALITET Skrällan (70 % Ekstrafin Merinoull, 30 % Mjölkfiber. Nøgle ca 25 g = 100 m)

GARNALTERNATIV Gästrike 2 tr, Järbo 8/4, Nova, Mini Bomull

SWEATER:

STØRRELSER - CENTILONG 38(44)50(56-62)68-74(80-86)92-98 cl

STØRRELSER - ÅR Børn født før udgangen af 37. graviditetsuge | 0-1(1-4)4-9 mån|(9-1½)1½-3 år

GARNFORBRUG Ca. 50(50)50(50)75(75)100 g (fv 1: 82002, natur)

Ca. 50(50)50(50)75(75)75 g (fv 2: 82010, marine)

Ca. 25(25)25(25)25(25)25 g (fv 3: 82005, lilla)

BRYSTVIDDE Ca. 38(41)47(51)56(60)64 cm

HEL LÆNGDE Ca. 17(21)24(27)31(34)38 cm

JUMPERPINDE Nr 2.5 og 3

RUNDPINDE Nr 2.5 (40 cm)

HÆKLENÅL Nr 3

TILBEHØR 3(3)3(3)3(3)3 knapper 15 mm

STØRRELSER - HUE 68-74(92-98) cl

GARNFORBRUG Ca 25(30) g (fv 1: 82002, natur)

Ca 5(5) g (fv 2: 82010, marine)

Ca 5(5) g (fv 3: 82005, lilla)

RUNDPIND Nr 2.5 og 3 (40 cm)

STRØMPEPINDE Nr 2.5

STRIKKEFASTHED Ca. 29 m og 42 p i glat = 10 x 10 cm – eller brug den størrelse pinde, der passer med strikkefastheden.

FORKLARINGER

Ret: r på r-siden, r på vr-siden. **Glat:** r på r-siden, vr på vr-siden. **1 enk indt:** Tag 1 m løs af, strik 1 m r, træk den løse m over den ene r. **Kant-m:** Kantmaske som strikkes ret på alle p. **Bemærk:** Hvor der kun står et tal/en talrække gælder det for alle str. Beg og slut alle glatstrikkede p med 1 kant-m r.

RYG

Slå 53(57)67(73)79(85)91 m op på jumperp nr 2.5 med fv 3 og strik 9(9)9(11)11(11)13 p ret. Skift til jumperp nr 3 og fortsæt i glat med fv 1 idet der på 3. p glat, som strikkes fra r-siden, tages 4 m ud jævnt fordelt til 57(61)71(77)83(89)95 m. Fortsæt lige op til arb i alt måler 9(12)13(16)19(21)24 cm. Luk til ærmegab i hver side for 3(3)5(5)6(6)7 m. Der er nu 51(55)61(67)71(77)81 m tilbage på p. På næste r-sidep strikkes raglanindt: Strik 1 kant-m r, strik 2 m r sm, strik p hen til der mangler 3 m, strik 1 enk indt, 1 kant-m r. Gent raglanindt på hver 2. p – i alt 15(17)19(21)22(24)26 gange i hver side. Luk de sidste 21(21)23(25)27(29)29 m løst af på én gang.

FORSTYKKE

Strikkes som ryggen til der er strikket raglanindt 8(10)12(14)15(17)19 gange i hver side og der er 35(35)37(39)41(43)43 m tilbage. På næste vr-sidep lukkes til hals for de midterste 9(9)11(13)15(17)17 m løst til hals og hver side strikkes færdig for sig. Lad den ene side hvile og strik den anden side færdig. Luk mod halsen for 1,1,1,1,1 m idet raglanindt fortsætter som hidtil i modsatte side endnu 5 gange til der er 3 m tilbage. Bryd tråden, tag 1 m løs af, strik 2 m sm, træk den løse m over og træk tråden igennem den sidste m. Strik den anden side færdig på samme måde.

HØJRE ÆRME

Slå 36(38)40(42)44(46)48 m op på jumperp nr 2.5 med fv 2 og strik 9(9)9(11)11(11)13 p ret. Skift til jumperp nr 3 og fortsæt i glat med fv 2 idet der på 3. p glat, som strikkes fra r-siden, tages 3(5)5(5)5(7)9 m ud jævnt fordelt til 39(43)45(47)49(53)57 m. Når arb i alt måler 3(3)3(3)4(4)4 cm strikkes udt på næste r-sidep, i hver side og indenfor kant-m. Gent udt på hver 6. p – i alt 4(5)8(9)10(11)12 gange = 47(53)61(65)69(75)81 m på p. Strik til arb i alt måler 9(10)14(17)18(20)23 cm. Luk til ærmegab i hver side for 3(3)5(5)6(6)7 m. På næste r-sidep strikkes raglanindt som på ryggen. Strik i alt 13(15)17(19)20(22)24 raglanindt = 15(17)17(17)17(19)19 m tilbage. Luk fra r-siden for 4,4,5(5,5)5,5,5(5,5)5,5,5(5,6)5,6,6 m idet raglanindt fortsætter i slutn af r-sidep endnu 2 gange.

VENSTRE ÆRME

Strikkes som højre ærme, blot modsat. Dvs. at den øverste skrå aflukn strikkes i beg af vr-sidep.

BRODERI

Vær opmærksom på at der er 3 forskellige broderier, i forhold til hvilken str der strikkes. På forstykket markeres de m som motivet skal broderes indenfor. Placer motivet så højt oppe på forstykket som ønsket. Broder motivet med maskesting.

MONTERING

Læg delene i pres mellem fugtige stykker. Sy raglansømmene, ærme- og sidesømmene, men ved venstre bageste raglansøm syes raglansømmen ikke sammen ved de øverste 10 raglanindt (= i alt ca. 7 cm står åben til knaplukning).

Halskant: Med rundp nr 2.5 og fv 2 strikkes ca. 66(70)74(78)82(90)90 m op langs halsudskæringen. Strik 1. p dr r fra vr-siden og strik derefter strikkes endnu 7(7)7(9)9(9)9 p r hvor m aflukkes på sidste p som strikkes fra r-siden.

Slidskant ved raglansømmen: Med rundp nr 2.5 og fv 2 strikkes ca 50 m op rundt langs åbningen ved raglansømmen. Strik 1. p dr r fra vr-siden og strik derefter endnu 1 p r fra r-siden hvor m samtidig aflukkes.

Trenser til knaplukning: Med fv 2 hækles en række kædem langs ærmets raglan-slidskant. Hækl kædem, idet der samtidig hækles 3 luftm-trenser til knaphuller. Luftm-trenserne hækles ved at hække 2-3 lm og samtidig springe et lille stykke over så der bliver et hul. Bryd tråden og hæft. Isy knapperne langs ryggens raglan-slidskant.

HUE

Slå 108(120) m op på rundpind eller strømpepinde nr 2.5 med fv 3. Strik 4 omg rib (1 rm, 1 vm). Skift til fv 2 og strik 3 omg. **OBS!** På sidste omg tages ind til 104(112) m. Skift herefter til rundpind nr 3 og fv 1 og strik glatstriking til arb måler ca 16(18) cm. Vend vrangside ud af arb, sæt m over på 2 strømpepinde, sådan at der er lige mange m på hver p, strik 1 m fra hver p sammen til 1 m, gentag 1 gang mere, træk den første m over den sidst strikkede m, gentag til der ikke er flere m. Eller luk af som sædvanligt og sy huen sammen øverst. Broder en ugle efter diagram 3. Lav 2 kvaste med blandede farver og sy disse fast med en snor i hvert hjørne af huen.

91314. Diagram 1 - strl. 38 cl

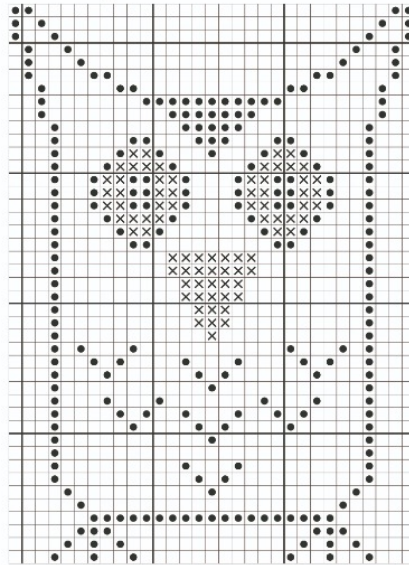

31 m

91314. Tegnförklaring

- maskesting med maril
- ✕ maskesting med lilla

43 p

91314. Diagram 2 - strl. (44)50 cl

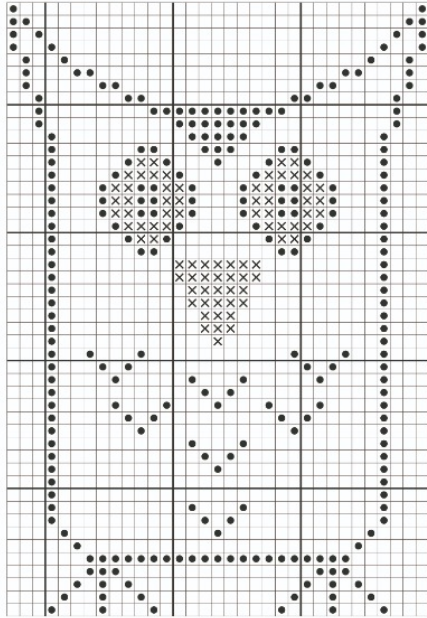

33 m

48 p

91314. Diagram 3 - strl. (56-62)68-74(80-86)92-98 cl

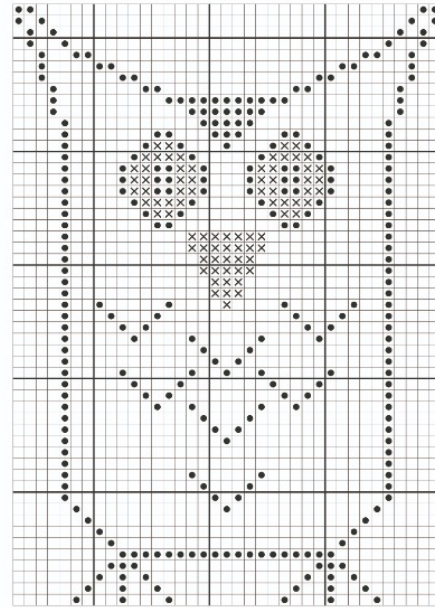

37 m

53 p

Tips & Råd

For at undgå spørgsmål: Det er en god ide at læse teksten igennem før du begynder på dit arbejde.

Strikke- hæklefasthed: Lav altid en strikke-/hækleprøve ifølge anbefalingen. Hvis strikke-/hæklefastheden ikke passer med det, der er angivet, så prøv med tyndere eller tykkere pinde/hæklenål. Hvis strikke-/hæklefastheden ikke passer, kan arbejdet få en forkerte mål og forkert facon.

Marker den størrelse som du strikker eller hækler, så er det lettere at følge opskriften.

Diagram: Når der strikkes/hækles efter diagram, kan du lægge en lineal langs den række i diagrammet som du er i gang med, så er det lettere at følge diagrammet.

Bevægelsesvidden i opskrifterne varierer alt efter type og facon. For at finde den rette størrelse, anbefaler vi, at du først måler direkte på kroppen. Derefter vælger du størrelsen på modellen alt efter hvor meget bevægelsesvidde du ønsker at modellen skal have. Der er tegninger af modellen, der viser diverse mål.

Flerfarvestriking: Husk at sno garnet om hinanden på bagsiden, så den tråd der ikke strikkes med bliver ”hæftet op”. Dette bør du gøre, hvis der er mere end 3-4 masker mellem farveskiftene, eller får du lange tråde på bagsiden. Sno ikke garnet lige over hinanden på efterfølgende pinde, men lidt forskudt.

Tips til håndfarvet garn: Sørg for at du har nok garn fra starten, så der er nok til hele projektet, da garnet kan variere i farve fra parti til parti. Ved farveskift kan der strikkes 2 pinde med garn fra det ene bundt og 2 pinde med et andet bundt for at få en jævnere overgang mellem farverne.

Blokning og vask: Garn kan afgive farve, når det ligger og er fugtigt i længere tid. Vær ekstra forsigtig ved blokning og vask af arbejder med stærke kontrastfarver. Gør arbejdet fugtigt, gerne med en sprayflaske, rul arbejdet ind i et håndklæde og tryk forsigtigt eventuelt overskydende vand ud. Lad arbejdet liggetørre på et fladt underlag og spænd det ud i de angivne mål.

Forkortelser

STRIK

arb = arbejdet, **bmb** = bagerste maskebue, **cm** = centimeter/centimeters, **dobb-indt** = dobbeltindtagning, **dobb-oti** = dobbelt overtrækningsindtagning, **dr** = drejet, **fv** = farve, **flm/LM** = flyt markør/lyft markør, **fmb** = forreste maskebue, **forst** = forstykke, **forkl** = forklaringer, **gent** = gentag, **glatst** = glatstriking, **indt** = indtagning, **kantm** = kantmaske, **luk** = luk af, **m** = maske/masker, **mb** = maskebue, **omg** = omgang, **omsl** = slå om, **oti** = overtrækningsindtagning, **p** = pind/pinde, **plm/PM** = placer markør, **rest** = resterende, **r** = ret/retmaske, **rs/rets** = retsiden, **retst** = retstriking, **sm** = sammen, **udt** = udtagning, **vr** = vrang/vrangmaske, **vs/vrangs** = vrangsidens, **yderl** = yderligere

HÆKLING

dst = dobbelt stangmaske, **fm** = fastmaske, **hst** = halvstangmaske, **km** = kædemaske, **lm** = luftmaske, **lmb** = luftmaskebue, **so** = Spring over **st** = stangmaske, **st-gr** = stangmaskegruppe, **3-dst** = tredobbelt stangmaske, **5-lmb** = luftmaskebue bestående af 5 lm