

Jarbo
GARN

91354
JUNIOR



91354. CARDIGAN OG KJOLE

GARNKVALITET Junior (70% Premium Akryl, 30% Polyamid. Nøgle ca 50 g = 168 m)

STRIKKEFASTHED Ca 24 m x 32 omg glatst på p nr 3.5 = 10 x 10 cm – eller brug den størrelse pinde, der passer med strikkefastheden.

STØRRELSER - CL 80-86(92-98)104-110(116-122)128-134(140-146)152-158 cl

STØRRELSER - ALDER 9-18 måned(1½-3)3-5(5-7)7-9(9-11)11-13 år

OVERVIDDE - CARDIGAN 57½(65)74(74)82(90)90 cm

HEL LÆNGDE - CARDIGAN Ca 34(40)44(48)52(56)60 cm

HOFTEVIDDE - KJOLE Ca 60(60)67½(67½)75(82½)90 cm

HEL LÆNGDE - KJOLE Ca 27½(29½)32½(35½)38½(41½)44½ cm

GARNFORBRUG - CARDIGAN

Fv 1 Ca 150(150)200(250)250(300)350 g (fv 67004)

Fv 2 Ca 50(50)50(50)50(50) g (fv 67001)

Fv 3 Ca 50(50)50(50)50(50) g (fv 67007)

GARNFORBRUG - KJOLE

Fv 1 Ca 50(50)50(50)50(50)50 g (fv 67004)

Fv 2 Ca 100(100)150(200)200(250)250 g (fv 67001)

Fv 3 Ca 50(50)50(100)100(100) g (fv 67007)

PINDE Cardigan: Nr 3 og 3.5

RUNDPIND Kjole: Nr 3 og 3.5 (60 cm)

STRØMPEPINDE Kjole: Nr 3.5

TILBEHØR Cardigan: 7(7)7(7)8(8) knapper **Kjole:** Elastik

FORKLARINGER

Glatstriking: Frømt og tilbage på p: **Omgang 1:** Rm. **Omgang 2:** Vm. Gentag omgang 1-2.

Rundt på rundp: Rm alle omgange.

OBS! Begge diagrammer strikkes glatst.

CARDIGAN RYG

Slå 60(70)80(80)90(100)100 m op på p nr 3 med fv 1. Strik 3½(3½)3½(5)5(5)5 cm rib (2 rm, 2 vm). Slut med en omgang på vrangside. Skift til p nr 3.5 og strik glatstriking. På første omgang (rets) tages 9 m ud jævnt fordelt = 70(80)90(90)100(110)110 m. Strik 1 omg vrang. På næste omg fra rets strikkes efter diagram 1. Strik 1 hel rapport af diagrammet. Gentag herefter rapporten yderligere 1(2)3(4)4(5)5 gange i højden. Når arbejdet måler 22(26)29(32)35(38)41 cm lukkes til ærmegab på hver anden omg i hver side for 2-2-1(2-2-1)2-2-1-1(2-2-1-1)2-2-1-1(2-2-1-1)2-2-1-1 m. Når arbejdet måler 33(39)43(47)50(53)57 cm skal de midterste 26(28)30(32)34(36)38 m lukkes til nakken og hver side strikkes færdig for sig. Begynd med at lukke yderligere 3 m af til nakken. Strik herefter lige op til arb måler 34(40)44(48)51(54)58 cm. Luk de resterende m af. Strik den anden side på samme måde men spejlvendt.

HØJRE FORSTYKKE

Slå 31(36)41(41)46(51)51 m op på p nr 3 med fv 1. Strik 3½(3½)3½(5)5(5)5 cm rib (2 rm, 2 vm). Slut med en omgang på vrangside. Skift til p nr 3.5 og strik glatstriking. På første omg (rets) tages 4 m ud jævnt fordelt = 35(40)45(45)50(55)55 m. Strik 1 omg vrang. På næste omg fra rets strikkes efter diagram 1. Strik 1 hel rapport af diagrammet. Gentag herefter rapporten yderligere 1(2)3(4)4(5)5 gange i højden. Fortsæt herefter med at strikke glatstriking. Efter 5 omgange strikkes diagram 3 ind. Placer spidsen af hjertet på linie med den midterste række hjerter, som er strikket tidligere. Når arbejdet måler 22(26)29(32)35(38)41 cm lukkes til ærmegab i siden på hver anden omg for 2-2-1(2-2-1)2-2-1-1(2-2-1-1)2-2-1-1(2-2-1-1)2-2-1-1 m. Når arbejdet måler 30(36)39(43)46(49)53 cm skal 10(11)12(13)14(15)16 m lukkes af til halsen. Luk yderligere 2-2-1-1 m på hver anden omg til halsudskæringen. Strik herefter lige op til arbejdet måler 34(40)44(48)51(54)58 cm. Luk de resterende m af.

VENSTRE FORSTYKKE

Slå op og strik som højre forstykke, men spejlvendt. Følg diagram 2 til mønsterstriking.

ÆRMER

Slå 44(54)58(62)66(70)74 m op på p nr 3 med fv 1. Strik 3½(3½)3½(5)5(5)5 cm rib (2 rm, 2 vm). Slut med en omgang fra vrangside. Skift til p nr 3.5 og strik glatstriking. På første omg (rets) tages 5 m ud jævnt fordelt = 49(59)63(67)71(75)79 m. Strik 1

omg vrang. På næste omg fra rets strikkes glatstriking efter diagram 1. Gentag hele diagrammet. Tag herefter 1 m ud i hver side. Gentag diagrammet yderligere 1(2)3(4)4(5)5 gang i højden, samtidig med der tages ud med 4(5)5(5½)5½(5½)6 cm mellemrum = 59(69)73(77)77(77)81 m. Når arbejdet måler 21(26)30(34)38(42)46 cm lukkes af til ærmegab på hver anden omgang i hver side som på ryggen. Luk de resterende m af.

MONTERING

Halskant: Sy højre skulder sammen. Saml ca 86(86)90(94)98(102)106 m op fra retsiden med p nr 3 og fv 1 langs halsudskæringen. Strik ca 3 cm rib (2 rm, 2 vm). Luk af i rib. Sy venstre skuldærm sammen. Sy ærmerne i. Sy side- og ærmesømmene sammen. Hæft løse tråde.

Venstre forkant: Saml 78(78)82(94)100(100)112 m op fra retsiden og strik 3 cm rib (2 rm, 2 vm).

Højre forkant: Saml 78(78)82(94)100(100)112 m op fra retsiden og strik 3 cm rib (2 rm, 2 vm).

Herefter laves en omgang med knaphuller:

80-86 og 92-98: 2 rm, *2 vm sm, 2 rm, 2 vm, 2 rm, 2 vm, 2 rm*, gentag *-* 5 gange til, 2 vm sm, 2 rm.

Næste omgang: 2 vm, *1 rm, Slå 1 m op, 2 vm, 2 rm, 2 vm, 2 rm, 2 vm*, gentag *-* 5 gange til, 1 rm, slå 1 m op, 2 vm.

104-110: 2 rm, 2 vm, 2 rm, *2 vm sm, 2 rm, 2 vm, 2 rm, 2 vm, 2 rm*, gentag *-* 5 gange til, 2 vm sm, 2 rm.

Næste omgang: 2 vm, *1 rm, slå 1 m op, 2 vm, 2 rm, 2 vm, 2 rm, 2 vm*, gentag *-* 5 gange til, 1 rm, slå 1 m op, 2 vm, 2 rm, 2 vm.

116-122: 2 rm, *2 vm sm, 2 rm, 2 vm, 2 rm, 2 vm, 2 rm*, gentag *-* 6 gange til, 2 vm sm, 2 rm.

Næste omgang: 2 vm, *1 rm, slå 1 m op, 2 vm, 2 rm, 2 vm, 2 rm, 2 vm*, gentag *-* 6 gange til, 1 rm, slå 1 m op, 2 vm.

128-134 og 140-146: 2 rm, 2 vm, 2 rm, *2 vm sm, 2 rm, 2 vm, 2 rm, 2 vm, 2 rm*, gentag *-* 6 gange til, 2 vm sm, 2 rm, 2 vm.

Næste omgang: 2 rm, 2 vm, *1 rm, slå 1 m op, 2 vm, 2 rm, 2 vm, 2 rm, 2 vm*, gentag *-* 5 gange til, 1 rm, slå 1 m op, 2 vm, 2 rm, 2 vm.

152-158: 2 rm, *2 vm sm, 2 rm, 2 vm, 2 rm, 2 vm, 2 rm*, gentag *-* 7 gange til, 2 vm sm, 2 rm.

Næste omgang: 2 vm, *1 rm, slå 1 m op, 2 vm, 2 rm, 2 vm, 2 rm, 2 vm* gentag *-* 7 gange til, 1 rm, slå 1 m op, 2 vm.

Alle størrelser: Strik yderligere 4 omg rib. Luk herefter af i rib. Hæft løse tråde. Sy knapper i.

KJOLE

Slå 168(168)190(190)210(230)252 m op på rundp nr 3 med fv 3. Saml arbejdet til en ring og strik 6(8)8(8)8(8)8 cm rib (1 rm, 1 vm) omgangen rundt. Skift til p nr 3.5 og fv 1.

Indtagningsomgang:

Str 104-110(116-122)140-146: 2 rm sm, 18 rm, 2 rm sm.

Alle størrelser: *19(19)19(18)18(19)18(19) rm, 2 rm sm*, gentag *-* omgangen rundt = 160(160)180(180)200(220)240 m. Strik efter diagram 4 omgangen rundt = i alt 8(8)9(9)10(11)12 rapporter. **OBS!** På diagrammets 8. omgang laves indtagningerne sådan: *8 rm, 2 rm sm*, gentag *-* omgangen rundt = 144(144)162(162)180(198)216 m. **OBS!** Omgang 38-48 i diagrammet, gentages 0(0)1(2)3(4)5 gange inden omgang 49-56 strikkes.

Skift til fv 2 og lav en indtagningsomgang: *7 rm, 2 rm sm*, gentag *-* omgangen rundt = 128(128)144(144)160(176)192 m. Nu er diagrammet færdigt!

Ribstrikket lining: Skift til fv 3 og strik rib (1 rm, 1 vm) omgangen rundt. Strik til ribben måler 8(8)8(8)8(8)8 cm. Luk af løst i rib.

SLØJFE

Strik en I-cord, ca 25 cm lang:

Slå 3 m op med fv 1 på strømpep nr 3.5. Strik 3 rm. Flyt pinden med de strikkede m til venstre hånd (uden at vende pinden) og strik dem igen, rm hele tiden. I takt med at tråden flyttes fra sidste til første maske dannes et glatstrikket "rør". Bryd garnet og hæft enderne.

Knyt en sløjfe og fikser den ved at sy diskrete sting gennem knuden. Sy den fast midt foran på kjolelinningen.

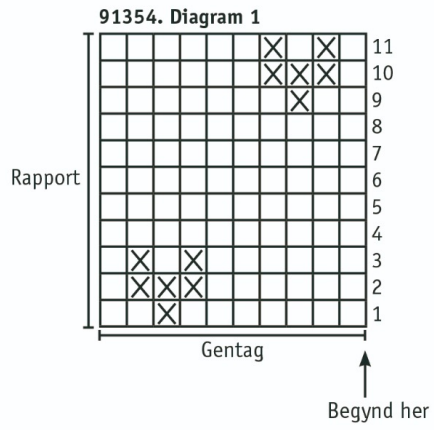

91354. Tegnforklaring

□ = fv 1

⊗ = fv 2

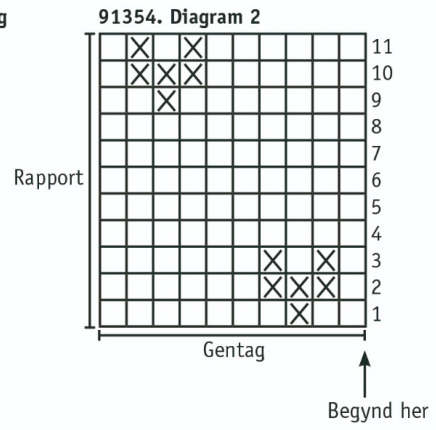

91354. Diagram 3

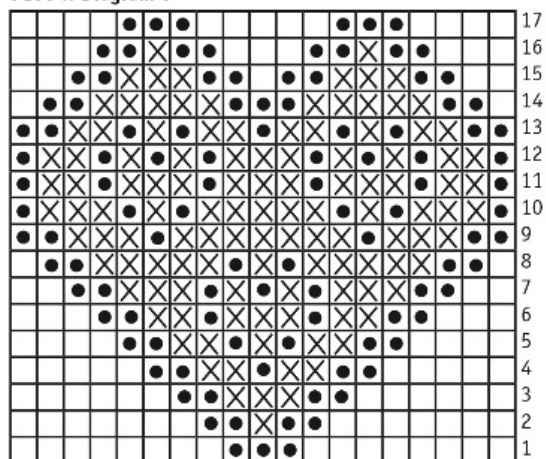

↑
Begynd her

91354. Tegnforklaring

- = fv 1
- ⊗ = fv 2
- = fv 3
- ⊠ = fv 2, 2 rm sammen

91354. Diagram 4

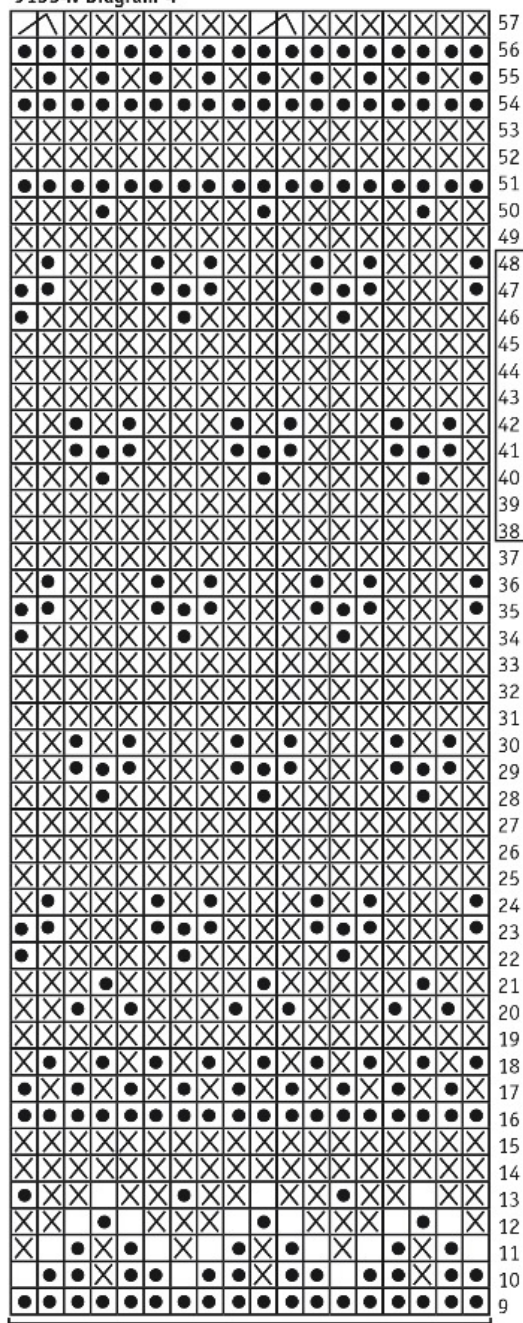

Rapport

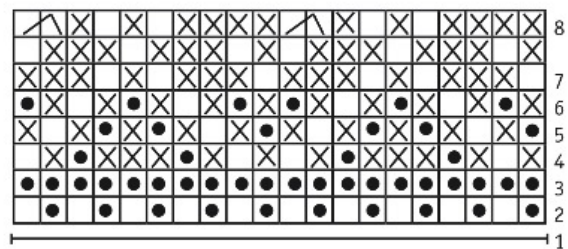

Rapport

↑
Begynd her

Tips & Råd

For at undgå spørgsmål: Det er en god ide at læse teksten igennem før du begynder på dit arbejde.

Strikke- hæklefasthed: Lav altid en strikke-/hækleprøve ifølge anbefalingen. Hvis strikke-/hæklefastheden ikke passer med det, der er angivet, så prøv med tyndere eller tykkere pinde/hæklenål. Hvis strikke-/hæklefastheden ikke passer, kan arbejdet få en forkerte mål og forkert facon.

Marker den størrelse som du strikker eller hækler, så er det lettere at følge opskriften.

Diagram: Når der strikkes/hækles efter diagram, kan du lægge en lineal langs den række i diagrammet som du er i gang med, så er det lettere at følge diagrammet.

Bevægelsesvidden i opskrifterne varierer alt efter type og facon. For at finde den rette størrelse, anbefaler vi, at du først måler direkte på kroppen. Derefter vælger du størrelsen på modellen alt efter hvor meget bevægelsesvidde du ønsker at modellen skal have. Der er tegninger af modellen, der viser diverse mål.

Flerfarvestriking: Husk at sno garnet om hinanden på bagsiden, så den tråd der ikke strikkes med bliver "hæftet op". Dette bør du gøre, hvis der er mere end 3-4 masker mellem farveskiftene, eller får du lange tråde på bagsiden. Sno ikke garnet lige over hinanden på efterfølgende pinde, men lidt forskudt.

Tips til håndfarvet garn: Sørg for at du har nok garn fra starten, så der er nok til hele projektet, da garnet kan variere i farve fra parti til parti. Ved farveskift kan der strikkes 2 pinde med garn fra det ene bundt og 2 pinde med et andet bundt for at få en jævnere overgang mellem farverne.

Blokning og vask: Garn kan afgive farve, når det ligger og er fugtigt i længere tid. Vær ekstra forsigtig ved blokning og vask af arbejder med stærke kontrastfarver. Gør arbejdet fugtigt, gerne med en sprayflaske, rul arbejdet ind i et håndklæde og tryk forsigtigt eventuelt overskydende vand ud. Lad arbejdet liggetørre på et fladt underlag og spænd det ud i de angivne mål.

Forkortelser

STRIK

arb = arbejdet, **bmb** = bagerste maskebue, **cm** = centimeter/centimeters, **dobb-indt** = dobbeltindtagning, **dobb-oti** = dobbelt overtrækningsindtagning, **dr** = drejet, **fv** = farve, **flm/LM** = flyt markør/lyft markør, **fmb** = forreste maskebue, **forst** = forstykke, **forkl** = forklaringer, **gent** = gentag, **glatst** = glatstriking, **indt** = indtagning, **kantm** = kantmaske, **luk** = luk af, **m** = maske/masker, **mb** = maskebue, **omg** = omgang, **omsl** = slå om, **oti** = overtrækningsindtagning, **p** = pind/pinde, **plm/PM** = placer markør, **rest** = resterende, **r** = ret/retmaske, **rs/rets** = retsiden, **retst** = retstriking, **sm** = sammen, **udt** = udtagning, **vr** = vrang/vrangmaske, **vs/vrangs** = vrangsiden, **yderl** = yderligere

HÆKLING

dst = dobbelt stangmaske, **fm** = fastmaske, **hst** = halvstangmaske, **km** = kædemaske, **lm** = luftmaske, **lmb** = luftmaskebue, **st** = stangmaske, **st-gr** = stangmaskegruppe, **3-dst** = tredobbelt stangmaske, **5-lmb** = luftmaskebue bestående af 5 lm