

Järbo
GARN®

91839
JUNIOR RAGGI



91839. GRANSKOG – EN FAMILIESOKK

GARNKVALITET Junior Raggi / garngruppe 2

STRIKKEFASTHET Ca. 30 m x 32 p = 10 x 10 cm

STØRRELSER 30-31 (32-33) 34-35 (36-37) 38-39 (40-41) 42-43 (44-45)

PASSER FOT MED FOTLENGDE Ca. 20 (21) 22 (23) 24½ (25½) 27 (28) cm

SOKKENS OMKRETS Ca. 17 (17) 17 (17) 20 (20) 23 (23) cm

SOKKENS FOTLENGDE Ca. 19 (20) 21 (22) 23½ (24½) 26 (27) cm

GARNFORBRUK **Fg 1:** Ca. 50 (50) 50 (50) 50 (50) 50 (50) g

Fg 2: Ca. 50 (50) 50 (50) 100 (100) 100 (100) g

STRØMPEPINNER 3 mm

FORKLARINGER

Øk1v: Med venstre p plukker du opp tverrtråden mellom 2 m forfra og strikker den r i bakre mb.

Øk1h: Med venstre p plukker du opp tverrtråden mellom 2 m bakfra og strikker den r.

Ta 1 m vr løs av: Flytt 1 m fra venstre til høyre p som om du skulle strikke den vr (med garnet foran arb).

Ta 1 m r løs av: Flytt 1 m fra venstre til høyre p som om du skulle strikke den r (med garnet bak arb).

2 vridd vr sm (2 vridd vrang sammen): Ta 1 m r løs av 2 ggr, sett m tilbake på venstre p og strikk dem vr sm i bakre mb.

SKAFT

Med fg 1:

Størr 30-31/32-33/34-35/36-37: Legg opp 48 m.

Størr 38-39/40-41: Legg opp 60 m.

Størr 42-43/44-45: Legg opp 68 m.

Strikk 16 omg vr.bord rundt (2 r, 2 vr).

Strikk 1 omg r og øk samtidig 2 (2) 2 (2) 0 (0) 2 (2) m jevnt fordelt på omg = 50 (50) 50 (50) 60 (60) 70 (70) m.

Strikk ytterl 1 omg r.

Strikk glattstr (= r på alle omg) med mønster iflg diagram A. Gjenta de 10 m i diagrammet ut omg.

Med fg 2: Strikk 2 omg r.

HÆL

KILEPARTI

1. omg: Overside: Strikk r. Underside: Strikk 2 r, øk1v, strikk r til det gjenstår 2 m, øk1h, 2 r.

2. omg: Strikk r ut omg.

Gjenta 1.-2. omg til du har 48 (48) 48 (48) 58 (58) 68 (68) m på under-/baksiden.

HÆLKAPPE

Sett en markør mellom de midterste 2 m på undersiden. Nå strikkes forkortede p frem og tilbake med fellinger til under-/baksiden har samme høyde som oversiden.

Neste p (retten): Overside: Strikk r. Underside: Strikk r frem til markøren, deretter 2 r, 2 r sm, 1 r.

Neste p (vrangen): Snu og ta 1 m vr løs av samtidig som du strammer garnet, strikk vr frem til markøren, deretter 2 vr, 2 vridd vr sm, 1 vr.

***Neste p (retten):** Snu og ta 1 m r løs av (stram garnet), strikk r frem til 1 m før "hullet", strikk sm m før og m etter "hullet" (2 r sm), deretter 1 r.

Neste p (vrangen): Snu og ta 1 m vr løs av (stram garnet), strikk vr frem til 1 m før "hullet", strikk sm m før og etter "hullet" (2 vridd vr sm), 1 vr, snu*, gjenta *-* til du har 1 m igjen etter sammenstrikkingen på en p fra retten, strikk den m r, men ikke snu.

Neste omg: Overside: rette m. Under-/bakside: 1 r, 2 r sm (for ekstra finish, strikk 1. m i fremre og 2. m i bakre mb), r til det gjenstår 2 m, 2 r sm.

Neste omg: Overside: Rette m. Under-/bakside: Strikk 2 r sm, deretter r ut omg.

Du har nå samme maskeantall som du begynte med, og hælen er ferdig! Strikk glattstr til foten måler 14 (15) 16 (17) 17½ (18½) 20 (21) cm fra hælen (eller 6 (6) 6 (6) 7 (7) 7 (7) cm fra ønsket fotlengde).

Strikk mønster iflg diagram B. Gjenta de 10 m i diagrammet ut omg.

TÅ

Med fg 1:

Strikk 2 omg r.

Fellingsomg: *1 r, ta 1 m r løs av, dra den løse m over den strikkede m, strikk til det gjenstår 3 m, strikk 2 r sm, 1 r*, gjenta *-* (= 4 m felt). Gjenta fellingsomg til det gjenstår 16 (16) 16 (16) 20 (20) 24 (24) m.

Klipp av garnet med en lang tråd til å sy med og la m bli sittende på p.

Sy sm de resterende m med grafting/maskesting. Fest løse tråder.

DIAGRAM A

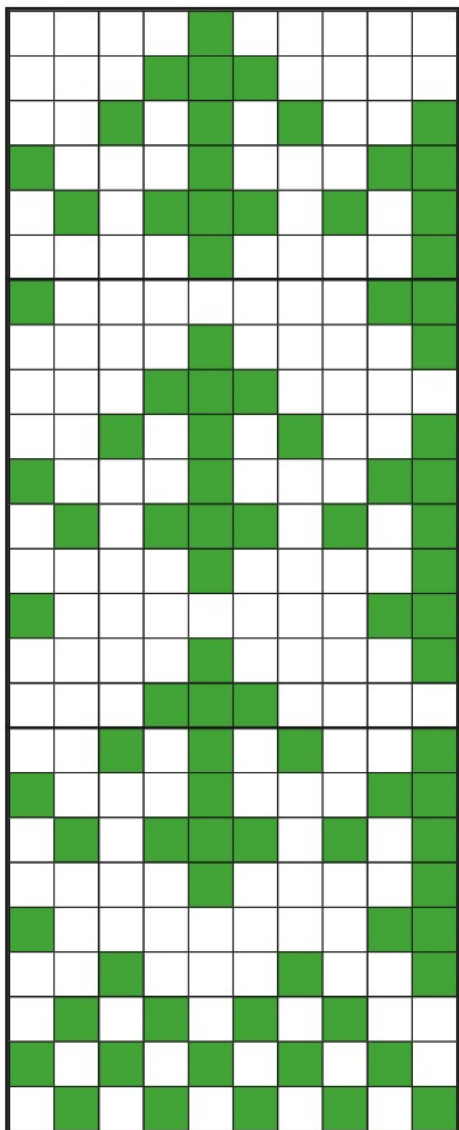

↑
 Beg her størr
 30-31/32-33/34-35/
 36-37/42-43/44-45

↑
 Beg her størr
 38-39/40-41

DIAGRAM B

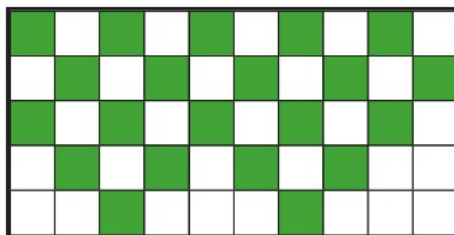

↑
 Beg her størr
 30-31/32-33/34-35/
 36-37/42-43/44-45

↑
 Beg her størr
 38-39/40-41

TEGNFORKLARING

- = fg 1
- = fg 2

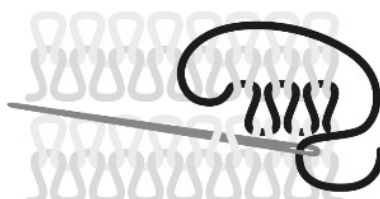

Grafting/maskesting

Tips & Råd

For å unngå spørsmål: Les nøye gjennom oppskriften før du begynner på arbeidet.

Strikke-/heklefasthet: Strikk eller hekle alltid en prøvelapp som anbefalt. Stemmer det ikke med strikke-/heklefastheten som er angitt, prøv med tynnere eller tykkere pinner eller heklenål. Stemmer ikke strikke-/heklefastheten, kan resultatet få feil mål og fasong.

Markér størrelsen du strikker eller hekler så er det lettere å følge teksten i oppskriften.

Diagram: Det blir lettere å følge med i diagrammet om du legger en linjal eller et ark langs den ruteraden du strikker eller hekler.

Bevegelsesvidden på plaggene i våre oppskrifter varierer avhengig av plaggenes type og fasong. For å finne riktig størrelse anbefaler vi at du først måler direkte på kroppen. Deretter bestemmer du selv størrelsen på plagget avhengig av hvor mye bevegelsesvidde du vil at plagget skal ha. Plaggskisser viser plaggets mål.

Strikk med flere farger: Strikker du mer enn 3-4 masker med samme farge, så pass på at tråden som løper løs på baksiden tvinnes rundt tråden du strikker med så du ikke får for lange løse tråder på baksiden. Må trådene tvinnes på flere omganger etter hverandre, så pass på at de ikke tvinnes på samme sted.

Tips for håndfarget garn: Fargen på garnet kan variere fra parti til parti, så pass på at du fra starten har nok garn til hele prosjektet. For å få en jevnere blanding mellom fargene, kan du gjerne veksle mellom å strikke to pinner fra en hespe og to pinner fra en annen.

Garnalternativ: Vær obs på at strikke-/heklefasthet, garnforbruk og den endelige fasongen kan variere ved bytte av garn (også med garn i samme garngruppe).

Blokking og vask: Garn kan farge av når det ligger fuktig over lengre tid. Vær ekstra forsiktig med blokking og vask av plagg med sterke kontrastfarger. Fukt arbeidet, gjerne med en sprayflaske, klem forsiktig ut eventuelt overskuddsvann i et sammenrullet håndkle. Legg arbeidet til tørk på et flatt og tørt underlag, og spenn det ut etter angitte mål.

Forkortelser

STRIKKING

arb = arbeid/arbeidet, **bakstk** = bakstykke, **beg** = begynn/begynnelsen, **bf/bfg** = bunnfarge, **bmb** = bakre maskebue, **dotf** = dobbel overtrekksfelling, **fg** = farge, **flm** = flytt markør, **flg** = følgende, **fmb** = fremre maskebue, **forkl** = forklaring/forklaringer, **forstk** = forstykke, **ggr** = ganger, **glattstr** = glattstrikk, **iflg** = ifølge, **kantm** = kantmaske, **LM** = løft markør, **m** = maske/masker, **mb** = maskebue, **mf/mfg** = mønsterfarge, **omg** = omgang, **otf** = overtrekksfelling, **p** = pinne/pinner, **plm/pm** = plasser markør, **r** = rett maske/rette masker, **rillestr** = rillestrikk, **rest** = resten/resterende, **RS** = rettsiden, **sm** = sammen, **vr** = vang maske/vrange masker, **VS** = vrangsidene, **yterl** = ytterligere, **økn** = økning

HEKLING

dst = dobbelstav, **fm** = fastmaske/fastmasker, **hst** = halvstav, **kjm** = kjedemaske, **lm** = luftmaske, **lmb** = luftmaskebue, **st** = stav, **stgr** = stavgruppe, **3-dst** = tredobbel stav, **5-lmb** = luftmaskebue med 5 lm